O TEMPO
TEMPO: Bom
TEMP.: Em elevação.
VENTOS: Sudoeste a Noroeste, fracos.
MÁXIMA: 29,5.
MÍNIMA: 16,4.

Diario Carioca

UM JORNAL DO RIO PARA TODO O BRASIL

Fundador
J. E. DE MACEDO SOARES

O MÁXIMO DE JORNAL NO MÍNIMO DE ESPAÇO

12 PÁGINAS

ANO XXX — N. 9.014 Rio de Janeiro, sábado, 30 de novembro de 1957 PREÇO: CRUZEIRO 1,50

Fatos e não palavras

SUSTENTAMOS outro dia que nós, brasileiros, precisamos deixar de encarar os problemas internacionais como simples espectadores. Somos já um grande país e não podemos seguir a reboque dos interêsses de qualquer potência. Se estamos crescendo, por fôrça de uma rápida industrialização; se começamos a pensar em nos abastecer de certos produtos em países vizinhos, assegurando recursos para sua exploração; se procuramos abrir mercados-externos para nossas manufaturas, é natural que nem sempre possamos conciliar nossos interêsses com os de certos grupos estrangeiros, que concorrerão vantajosamente conosco.

Por isso mesmo não regatearemos aplausos à política de integração do Brasil no continente sul-americano que tão auspiciosamente vai sendo levada a cabo pelo nosso Ministério das Relações Exteriores. A assinatura, em Lima, de um amplo acôrdo para a exploração da Amazônia em cooperação com o Peru, é um grande passo que se acaba de dar nessa direção.

Estamos vendo o sorriso incrédulo de muitos brasileiros ante mais êsse pacto firmado pela nossa Chancelaria. Haverá razões, entretanto, para êsse ceticismo? Os fatos é que darão a resposta aos homens de pouca fé.

FIRMAMOS acôrdo com o Paraguai, envolvendo os mais sérios e vultosos compromissos, e realizamos escrupulosamente tudo o que nos obrigamos a realizar. A grande rodovia que liga Assunção ao pôrto de Paranaguá, franqueado às exportações guaranis, está completamente pronta do lado brasileiro, dependendo de pequeno trecho no lado paraguaio. Os recursos que prometemos para o programa de abertura de um escoadouro dessa República central na costa brasileira, foram empenhados em grande por cento nas grandes obras projetadas e em via de conclusão.

Por outro lado, tudo o que prometêramos à Bolívia, nos acordos que com ela firmamos, foi rigorosamente cumprido naquilo que de nós dependia. A Estrada de Ferro Brasil-Bolívia, obra notável de desbravadores, a cuja testa estêve até agora o ilustre engenheiro Alberto Whateley, é uma esplêndida realidade, verdadeiro motivo de orgulho para o nosso país. Quanto às tratativas para a execução do acôrdo sôbre o petróleo, esforços estão sendo notòriamente feitos para assegurá-la, de modo que parte do combustível da região de Santa Cruz se canalize para a região fronteiriça brasileira, com óbvias vantagens tanto para o Brasil como para a Bolívia.

PRESTE a atenção o leitor nas palavras e na ação do nosso Chanceler em Lima. Nem flôres de retórica, nem platônicos protestos de amizade. Fala o sr. Macedo Soares de soluções concretas para alguns dos problemas vitais à economia dos dois países, sobretudo daqueles que reclamam a cooperação de ambos. Que adianta aos brasileiros desenvolver a alta Amazônia se não contarem com mercados próximos? Que adianta aos peruanos rasgar estradas no coração da grande floresta, como vêm fazendo, se essas estradas esbarrarem na fronteira de um deserto, situado, no lado brasileiro?

Essa a linguagem que vem empregando o nosso eminente Chanceler, graças à enorme experiência que acumulou no trato dos negócios sul-americanos.

DANTON JOBIM

BRASIL E PERU: ACÔRDO DA AMAZÔNIA ASSINADO

Medidas serão fixadas por comissão no Rio

LIMA, 29 (De Carlos Alberto Tenório, enviado especial do DC) — O acôrdo de cooperação econômica e técnica entre o Brasil e o Peru foi assinado ontem às 17 horas pelos respectivos chanceleres, José Carlos de Macedo Soares e Manuel Cisneros.

Por êsse convênio, está criada uma comissão mista que estudará a utilização dos rios comuns e o estabelecimento de portos francos nos dois territórios, de modo a intensificar o aproveitamento de várias matérias primas, inclusive petróleo.

CRUZEIRO PARA PRADO

Pouco antes o banquete que ofereceu ao presidente Manuel Prado, na noite de hoje o chanceler brasileiro José Carlos de Macedo Soares condecorou o primeiro mandatário peruano com a Grã Cruz da Ordem do Cruzeiro do Sul.

Depois do banquete, realizado nos salões da embaixada brasileira, houve um grandioso baile, do qual participaram numerosas personalidades dos círculos oficiais, diplomáticos e sociais de Lima.

SEM DATA

Ainda não está marcada a data da primeira reunião das duas seções permanentes (uma peruana e outra brasileira, dos respectivos ministérios de Relações Exteriores) da comissão de estudos criada pelo acôrdo peruano-brasileiro, estando porém fixado o Rio de Janeiro, como o local para êsse primeiro encontro.

SUBCOMISSÕES

A comissão designará subcomissões técnicas, que estudarão especìficamente: "as possibilidades de desenvolvimento do comércio fronteiriço, tendo em conta suas características nas áreas limítrofes; as condições atuais de navegação nos rios comuns da bacia amazônica e as medidas necessárias para uma mais ampla utilização dessas vias, podendo-se considerar também a conveniência recíproca de estabelecer portos francos; as possibilidades de desenvolvimento de outros meios de comunicação, inclusive estradas; e as possibilidades de intensificar o aproveitamento das matérias primas, inclusive petróleo".

PROGRAMA DO RIO

Na mencionada reunião do Rio de Janeiro deverá ser formulado o programa da comissão, que será então estudado e aprovado pelos dois governos.

O acôrdo assinado ontem em Lima não criou nenhuma obrigação para o Brasil de franquear o pôrto de Belém. O único compromisso reconhecido no convênio é o da criação da seção brasileira permanente e o estudo dos problemas comuns.

SAMBA EM LIMA

O chanceler José Carlos de Macedo Soares visitou na manhã de hoje a escola "República del Brasil", onde assistiu a extenso programa lítero-musical em sua homenagem, organizado pelos professôres e executado por êstes e pelos alunos. Algumas estudantes limenhas, envergando baianas e exibindo balangandãs, dançaram para o chanceler brasileiro o "Tico-tico no fubá".

VISITANDO MUSEUS

À tarde, pouco depois de receber vários visitantes na embaixada brasileira, e antes de se dirigir ao Ministério das Relações Exteriores, onde assinaria o acôrdo internacional, o ministro Macedo Soares fêz um longo passeio pela cidade, durante o qual visitou vários museus.

BAILE DO "JEANNE D'ARC": DESPEDIDA

Um baile a bordo do "Jeanne D'Arc" marcou, ontem, a despedida da oficialidade e dos guardas-marinhas do navio, que deixa o Rio hoje, às 10 horas da manhã. A presença de muitas moças, quase tôdas louras, caracterizou a festa, onde se ouviram as músicas de, um conjunto de marinheiros e o murmúrio de juras bilíngues de amor. Na foto, um oficial francês com duas jovens (e belas) brasileiras. — (Noticiário sôbre a festa do "Jeanne D'Arc", na 12.ª página).

Negrão completa os vetos: 'mãos à obra'

Os vetos do prefeito Negrão de Lima ao projeto oriundo da Mensagem 53 irão hoje para o «Diário Municipal», a fim de que a arrecadação de novos impostos possa entrar no orçamento de 1958 da Prefeitura. O orçamento terá que ser votado e remetido ao Prefeito até o fim do dia.

— As grandes obras começarão em janeiro, com intensificação do desmonte do Morro de Santo Antônio, a construção da Avenida Perimetral e a abertura de túneis. Não era possível o povo sofrer mais nesta cidade bloqueada, sem água, sem escolas, sem todo. Minha ordem é: mãos à obra — declarou ao DC, ontem, o embaixador Negrão de Lima.

NÃO DORMIU À NOITE

Embora não tenha dormido a noite (passou-a, na Gávea Pequena, com seus assessores, preparando os vetos da mensagem 53) o prefeito Negrão de Lima esteve ontem, às 17 horas, no Palácio Guanabara, onde despachou com seu secretário.

Na saída do Palácio, o Prefeito anunciou ao DC que continuava vetando os artigos que efetivavam funcionários e criavam novos cargos, para deixar sòmente na mensagem as emendas que se referem a impostos e sua fiscalização.

VETADAS DOAÇÕES

Entre os artigos já vetados, figuram os que se referem a doações de terrenos da Prefeitura. Estas doações, de acôrdo com a Lei Orgânica do Distrito Federal, foram consideradas inconstitucionais.

Além da criação de novos cargos, de reestruturação e efetivação de servidores, o veto incidiu também sôbre os artigos de favorecimento pessoal e a instituição da aposentadoria com 25 anos de serviço.

LOUVOR E EXPLICAÇÃO

Durante sua estada no Palácio Guanabara, o prefeito Negrão de Lima recebeu a diretoria da Associação de Imprensa Estudantil, que lhe foi entregar um ofício de congratulações pela aprovação da Mensagem 53.

Ainda explicações detalhadas sôbre o projeto foram dadas pelo Prefeito à Diretoria do Sindicato dos Lojistas, com quem manteve longa palestra. O embaixador Negrão de Lima disse aos comerciantes que já havia sancionado o projeto, vetando, porém, tôdas as emendas contrárias ao interêsse da cidade.

NOVO POÇO NO AMAZONAS

A Petrobrás deu início a mais uma perfuração pioneira na Bacia Amazônica, a leste de Manáus, à margem esquerda do Rio Urubu, afluente do Amazonas. O novo poço, que tem o prefixo Ur-1-Az, está sendo perfurado com uma sonda "Oilwell", com capacidade para 3 mil metros de profundidade.

A produção diária dos campos petrolíferos da Bahia continua em ascensão, registrando recordes sucessivos, tendo-se verificado, no dia 28 do corrente, o índice de 41.209 barris, o mais elevado até o momento.

ABALO SÍSMICO EM SÃO PAULO

S. PAULO, 29 (especial para o DC) — Um tremor de terra, pequeno o bastante para não causar danos nas casas e nas ruas, mas violento ao ponto de quebrar um dos sismógrafos do Observatório Meteorológico, ocorreu, ontem de noite, no centro da cidade.

O susto foi grande, mas o abalo sísmico durou pouco.

PAVÃO: 2 JOGOS ALARCON DOIS MIL CRUZEIROS

O quadro de futebol do Clube de Regatas do Flamengo não contará com o zagueiro Pavão no jôgo de amanhã contra o Madureira e no do próximo domingo, contra o Fluminense, atual líder do campeonato, em virtude de haver o Tribunal de Justiça Desportiva aplicado ao defensor rubronegro a pena de suspensão por dois jogos, motivada por agressão ao jogador Canário, do América, em jôgo do último domingo.

O atacante Alarcon, do América, que no mesmo jogo atingiu Zagalo com um pontapé, quando o extrema do Flamengo se encontrava caído e sem a bola, foi multado em 2 mil cruzeiros; o próprio Zagalo em 500, e Ferreira, do América, suspenso por um jôgo por agressão a Joel, obteve "sursis", tendo ainda o TJD suspendido Luís Carlos, do Bangu, por um jôgo, e reduzido a pena de outro Luís Carlos, aspirante do Flamengo, de 6 para 2 jogos.

FIM DO "SPUTNIK"

CAMBRIDGE, (UP-DC) — Um cientista predisse, hoje, que o foguete que lançou ao espaço o primeiro Sputnik soviético cairá à Terra domingo, ao amanhecer ou ao entardecer. Esse cientista, o Diretor do Observatório Astrofísico Smithsoniano, dr. Fred L. Whipple, declarou que talvez hoje possa fazer um cálculo aproximado sôbre o lugar em que cairá o foguete. Acrescentou que o foguete "cairá muito provàvelmente ao Norte do Equador, — entre êste e 45 graus de latitude em direção Norte".

ASSALTOU A FARMÁCIA ACRE

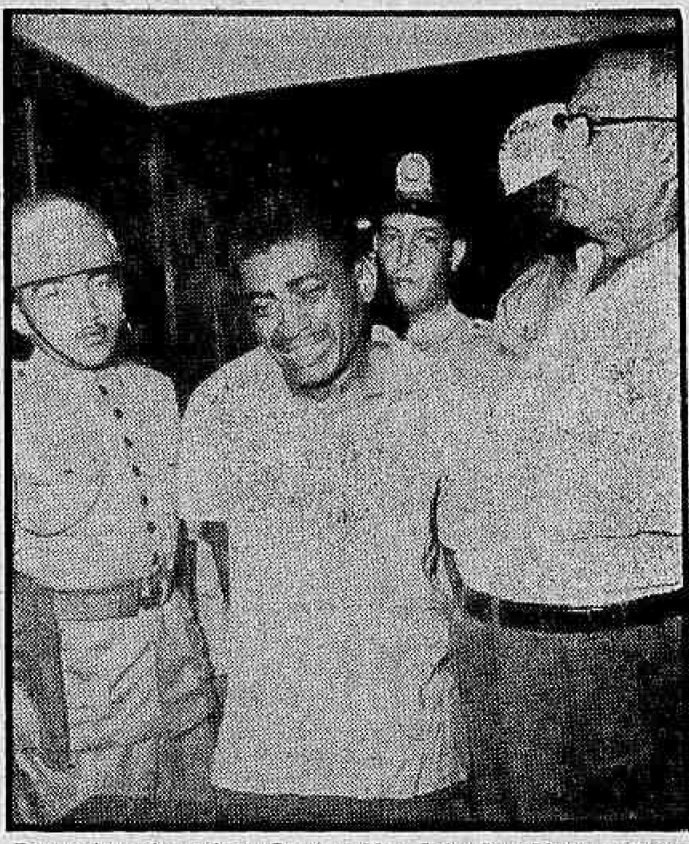

Depois de roubar a firma Loureiro Mota Ltda., José Maria de Sousa, descoberto saiu numa corrida desabalada pela Rua Acre sendo seguido por populares, ocasião em que jogava o produto do roubo (Cr$ 54 mil) pela rua, a fim de desviar a atenção dos perseguidores. Nem assim deixou de ser prêso pouco depois de atravessar o trânsito movimentado da Avenida Rio Branco, na tarde de ontem. Conduzido ao 9º D.P., Jsé confessou, em prantos, que assaltara também a Farmácia Acre, mas nunca fumara maconha, conforme afirmara o comissrio. "Dr. — disse — já fui prêso 36 vêzes, mas nunca como maconheiro, pois se isso acontecesse eu me mataria. Sou ssmente assaltante". — (Noticiário na décima página)

Pella quer encontrar Macedo Soares: volta

Enquanto durou um copo de uísque, que tomou com gêlo e água mineral no bar do aeroporto internacional do Galeão, o sr. Giuseppe Pella, Ministro das Relações Exteriores da Itália, em trânsito para Montevidéu, onde presidirá a uma conferência de embaixadores de seu país na América do Sul, palestrou ontem animadamente com os jornalistas e pediu-lhes que transmitissem sua calorosa saudação ao povo brasileiro.

Nessa mensagem, que encerrou «com um cordial até logo», o ministro Giuseppe Pella manifestou a esperança de, ao regressar ao seu país no próximo dia 4 e pousar outra vez no Galeão, vir a encontrar-se com o ministro Macedo Soares, das Relações Exteriores do Brasil.

ESPERANÇAS PARA O MUNDO

A uma pergunta sôbre a situação política internacional, disse o sr. Giuseppe Pella que é delicada como todos sabem, mas que há grandes esperanças de paz para o mundo, sobretudo depois da conferência os membros da NATO, realizada em Paris na semana passada.

COMUNISMO PERDE O PE'

— A política trabalhista italiana — afirmou o ministro Pella — tem realizado as grandes aspirações sociais de nosso povo e, desaparecendo gradativamente a miséria e a fome, os comunistas perdem dia a dia o pé e qualquer possibilidade de atingir o poder

GRANDE FAMILIA

Na oração que pronunciou ao desembarcar, o sr. Giuseppe Pella dirigiu-se "às laboriosas coletividades italianas, ou melhor a tôda a grande família ítalo-brasileira, à qual cabe dar hoje feliz desenvolvimento, no quadro das renovadas relações de nosso país com os da América Latina".

O chanceler italiano sendo recebido no Galeão pelo embaixador Décio Moura

CHURCHILL: 83 ANOS

LONDRES, 29 (UP-DC) — Doente e alquebrado, numa luta contra o tempo implacável para terminar sua obra monumental — A História dos Povos da Língua Inglêsa, que começou em 1930 — sir Winston Churchill completará amanhã 83 anos de idade.

O aniversário de Churchill, que ontem recebeu, das mãos de uma comissão de autoridades, o diploma de «cidadão honorário do Município de Margate», será comemorado em família; uma única exceção foi aberta para estar presente o marechal Montgomery.

DÉCIMO ANIVERSÁRIO DA PARTILHA DA PALESTINA

BEIRUTE, 29 (FP) — Várias manifestações assinalaram hoje, no Cairo e em Damasco, o décimo aniversário da decisão da ONU quanto à partilha da Palestina em zona árabe e zona judaica.

Refugiados húngaros querem regressar

Refugiados húngaros que vieram para o Brasil após a revolução ocorrida em Budapeste há pouco mais de um ano desejam regressar a sua pátria. O Govêrno brasileiro iniciou as gestões para atender-lhes o desejo.

Em vista de não termos relações diplomáticas com a Hungria, as gestões estão sendo realizadas por intermédio de nossa embaixada na Argentina. A Legação húngara em Buenos Aires informou que, devido a haver-se expirado em 31 de março a anistia concedida pelo Govêrno, os que desejarem voltar deverão dirigir-se diretamente àquela representação.

CADA UM PAGA A SUA

De maneira alguma — acrescenta-se — serão pagas as despesas dos que desejarem retornar à pátria. Tais despesa, ficarão a cargo dos próprios interessados — ou de quem providenciou a sua vinda.

A reportagem do DIARIO CARIOCA conseguiu apurar serem cinco ou seis famílias refugiadas, as que desejam voltar. Ainda não se pode dizer, com certeza, se — ou quando — o conseguirão.

ZUAZO TELEGRAFA A MACEDO SOARES

O embaixador José Carlos de Macedo Soares, Ministro das Relações Exteriores, recebeu do sr. Hernan Siles Zuazo, Presidente da Bolívia, o seguinte telegrama:

"Vivamente emocionado ao receber o cabograma que V. Exa. me dirigiu ao sobrevoar por território boliviano, me é particularmente grato enviar-lhe as expressões de minha alta consideração, formulando sinceros votos pela ventura pessoal de V. Exa. e pela prosperidade do nobre povo brasileiro".

SATÉLITE DOS E.U.A.

BALTIMORE, 29 (UP-DC) — O satélite artificial em miniatura, que os Estados Unidos lançarão ao espaço em janeiro próximo, transmitirá à Terra seus sinais por meio de baterias ativadas pelo Sol através de minúsculas janelas abertas em seu casco, segundo foi anunciado hoje aqui.

... LUA: AMERICANO JÁ TEM ENXOVAL DE VIAGEM

Philadelphia — Depois que Richard J. Mc Gowan (foto), veterano cobaia dos testes a que vêm sendo submetidas as indumentárias dos futuros viajantes interplanetários, mergulhou num tanque com água gelada (40° abaixo de zero-F) e ali permaneceu confortàvelmente durante 45 minutos, o capitão Charles F. Gell, diretor do Laboratório de Pesquisas da Marinha norte-americana em Philadelphia, afirmou que o enxoval dos viajantes à lua já não constitui problema para os EUA. (INP-DC).

'Miss Universo' diz ao DC que voltará

LIMA, 27 — (de Carlos Alberto Tenório, enviado especial do DIARIO CARIOCA) — O recebimento de um convite para voltar ao Brasil, no próximo dia 27 de dezembro, para inaugurar uma exposição em São Paulo, e sua disposição de atendê-lo, foram anunciados ao repórter por «Miss Universo», Gladis Zender, durante uma entrevista, hoje, em sua casa, no bairro de San Isidro.

Embora sem ter, até o momento, confirmação do convite, Gladis considera o Brasil «um país maravilhoso» e afirma ter o desejo constante de rever o Rio, onde deixou amizades e recordações.

COM TOWNSEND, NADA

Gladys estava de "short", como convém a uma rainha de beleza que se preza, durante o momento profissional de uma entrevista.

— Falaram de um romance seu com o coronel Twonsend...

— Não é verdade — diz categórica e apressadamente porque tinha que sair — nós fomos apresentados aqui em Lima, encontramo-nos ocasionalmente algumas vezes, em reuniões. Disso ficou apenas uma boa amizade.

DEIXOU A POESIA

Foi até o andar de cima, subindo por uma escada em forma de caracol inacabado, e desceu, pouco depois, vestida com um maiô azul claro.

— Continua escrevendo poesias de amor?

— Não, nunca mais escrevi.

— Poesias de amor?

— Qualquer uma.

— Falta de interêsse ou de inspiração?

— Não, de tempo.

NÃO AJUDA A NATUREZA

Complementando a sua indumentária de praia, ela põe sôbre os cabelos uma espécie de capa medieval que desce até os ombros, enquanto conserva na mão um chapéu de palha, estilo espanhol.

— Como é que você conserva a sua plástica no ponto considerado pelos juízes de Long Beach como ideal?

— Naturalmente.

— Faz dieta ou ginástica?

— Não faço essa espécie de exercício.

— E tem alguma receita de beleza para ser Miss Universo?

— Não — conclui Gladys Zender, enquanto coloca o chapéu e embarcava num automóvel, que não é o seu, com destino à praia de Miraflores, às margens do Oceano Pacífico, encerrando a entrevista que teve a duração dos seus apronto para o banho de mar: não, as coisas nascem assim mesmo.

JANGO E' PAI 2a. VEZ: MENINA

Uma menina, cujo nome ainda não foi escolhido, nascida às 14 horas, pesando 1.300 gramas, na Casa de Saúde Santa Lúcia, sob a assistência do dr. Barata Ribeiro, tornou pai, pela segunda vez, o sr. João Goulart, Vice-Presidente da República.

D. Maria Teresa Goulart, espôsa de Jango, sentiu-se mal e foi para a maternidade às 9 horas da manhã, mas o parto, realizado sob ação de anestesia, só se verificou às 14 horas.

QUERIA MENINA

— Devido à ação da anestesia — disse ao DC o sr. João Goulart — foi impossível conversar com minha esposa e saber o nome que ela pretende dar à garota. Sei, apenas, que ela deve estar feliz já que para completar um casal, queria uma menina.

A reportagem do DC esteve na Casa de Saúde Satna Lúcia, mas foi proibida de entrar pelo diretor da Maternidade.

Vem ao Rio Missão da Alemanha Comunista

Deverá chegar ao Rio, a semana vindoura, uma delegação comercial da Alemanha Oriental. O grupo é composto de seis representantes do Deutschen Notenbank e uma secretário.

Desde meados do ano estão sendo feitos pedidos de "visto" alemães orientais, desejosos de enviar uma missão ao Brasil. A autorização foi enviada, ontem, para Praga.

O GRUPO

O grupo é chefiado pelo sr. Georg Kulessa, representante do Presidente do Deutschen Notenbank; e integrado pelos srs. Kurt Ulrich, vice-diretor, Gustav Meyer, diretor-geral, Helmuit Wagner, chefe da Divisão, e Adalbert Dessau. Também virá, como secretária, a srta. Margit Melchert. O sr. Ulrich — apesar do elevado pôsto que ocupa — tem menos de 30 anos.

Ocorre a viagem dos alemães orientais logo em seguida à vinda ao Brasil de uma missão de outro país de govêrno comunista, com o qual não mantemos relações diplomáticas — a Rumânia. As conversações com os rumenos, aliás, ainda deverão prosseguir nos próximos dias.

PIANISTA BRASILEIRA ATUOU NO CARNEGIE HALL

NOVA IORQUE, 29 (UP-DC) — A pianista brasileira Guiomar Novais atuou, como solista, ontem, no Carnegie Hall, com a Orquestra Filarmônica de Nova Iorque, dirigida pelo maestro André Cluten, no concêrto de Schuman para piano e orquestra.

Os críticos musicais do "New York Times" e do "New York Herald Tribune" elogiaram a atuação da pianista, dizendo que ela continua tão eficaz como em ocasiões anteriores.

PAPA ABENÇOA O BRASIL

"No dia de Ação de Graças, pedindo a Deus para tôda a Nação Brasileira as melhores venturas, concedemos a V. Exa. e a todo o querido povo brasileiro a nossa particular benção apostólica".

Êste telegrama, enviado do Vaticano pelo Papa Pio XII, foi recebido, ontem, pelo presidente Juscelino Kubitschek.

"SÃO PAULO"
COMPANHIA NACIONAL DE SEGUROS DE VIDA
DIRETORES
Dr. José Maria Whitaker
Dr. Erasmo Teixeira de Assumpção
Dr. José Carlos de Macedo Soares
Sede — Rua 15 de Novembro, 324 — São Paulo
Sucursal no Rio de Janeiro — Av. Rio Branco, 173 — 10.º andar

RESTABELECIMENTO DE IKE

Ibarra articula sua própria candidatura

LIMA, Peru, 27 — (de Carlos Alberto Tenório, enviado especial do DIARIO CARIOCA) — A possibilidade de lançar sua própria candidatura à Presidência da República no próximo período presidencial, dentro de dois anos, foi anunciada, ontem, pelo ex-presidente equatoriano Velasco Ibarra, durante sua breve estada em Lima, causando uma desagradável e apreensiva repercussão em numerosos círculos peruanos.

O sr. José Maria Velasco Ibarra, cuja permanência, de algumas horas na cidade de Lima coincidiu com a visita oficial do ministro J. C. de Macedo Soares, tem sido frequentemente acusado de ser o instigador dos desentendimentos constantes entre o Peru e o Equador.

ACUSAÇÃO NÃO PROSPEROU

O sr. Velasco Ibarra explicou inicialmente ao repórter, no aeroporto, momentos antes de embarcar para o Sul, com destino ao Uruguai, que retornava de Quito, onde permanecera algumas semanas e para onde viajara a fim de responder àquela mesma acusação, que desta vez lhe fôra feita na Câmara dos Deputados do Equador. — A acusação não prosperou, todavia. Quando, no dia 12 de setembro, passeio por Lima, a caminho de meu país, a denúncia já estava arquivada e o assunto concluído.

Indagado diretamente sôbre a imputação, que lhe atribuem no Peru, (inclusive entre o próprio povo), de ser o instigador das disputas de fronteira peruvio-equatoriana, o sr. Velasco Ibarra recuou um passo, fechou o rosto e respondeu:

— E' um absurdo — e demonstrou que não desejava tocar no assunto.

SÔBRE CANDIDATOS

Imediatamente fêz a conversa evoluir para a sua próxima candidatura e declarou que, em face da recepção espontânea que teve em Guayaquil, no dia 13 de setembro, quando «fui recebido por uma enorme manifestação popular», estava encarando como viável sua apresentação nas eleições presidenciais próximas. Mas condicionou ao desenvolvimento de certos acontecimentos a sua decisão final.

TEORIA POLÍTICA

Declarando-se desligado de partidos políticos e desenvolvendo da aplicação de certos princípios sociais, o sr. Ibarra tornou explícita uma censura, que estende a diversos governos, querendo insinuar de si mesmo um grande liberal em teoria política.

— Em muitos países da América do Sul — continuou dizendo — existe incompreensão de assuntos políticos. Fala-se de liberalismo e pratica-se a fraude; fala-se de socialismo e êstes mesmos que falam exploram os mais pobres e, em certos momentos, envergonham-se de ser socialistas; fala-se de conservadorismo e pratica-se o quixoteismo».

«NÃO SOU TRAIDOR»

Nessa linha de argumentação o sr. Velasco Ibarra deixou escapulir, todavia, uma explosão de defesa:

— É natural que muitas pessoas não me tenham compreendido e aquêles que exploram a política liberal em vantagem de seus interêsses pessoais tenham me classificado de traidor e de contraditório. Mas isto não é verdade.

Passou, em seguida, a fazer digressões econômicas sôbre os países hispano-americanos, dizendo que precisam buscar a independência econômica como um imperativo, a fim de impor-se na civilização, principalmente a ocidental. Sugerindo várias soluções, ainda neste particular, comentou:

— Não creio que haja algum estadista sul-americano que pensa que a última Conferência de Buenos Aires não tenha sido para nós uma experiência dolorosa.

CONSTRANGIMENTO EM LIMA

A presença do sr. Velasco Ibarra em Lima, embora por algumas horas de trânsito — chegou à noite e seguiu na manhã seguinte para Montevidéu — provocou uma gama de reações em diversas camadas do povo peruano, que foram da apreensão à indignação, do constrangimento à esperança, de vez que a imputação de ser êle o instigador dos choques entre os dois países corre livremente até mesmo pelas ruas.

E a possibilidade de, em sua breve permanência em Lima, ter entrado em contato com personalidades políticas para sanar as lutas entre Peru e Equador, tem despertado, inclusive, alguma esperança.

Segundo essas mesmas fontes, o sr. Velasco Ibarra teria interêsses financeiros na região contestada e, por outro lado, o objetivo político de incompatibilizar o atual govêrno equatoriano com a opinião pública de seu país.

IDA DE IKE À REUNIÃO DA OTAN

O profundo desejo do presidente Eisenhower, de assistir, pessoalmente, à reunião do Conselho da OTAN em Paris, é evidente em Washington, sendo que a Casa Branca publicou um comunicado anunciando uma decisão definitiva a êsse respeito, a qual dependerá, finalmente, do Conselho a ser dado ao Chefe do Govêrno americano, pelos médicos, sôbre seu estado de saúde.

O alerta, devido à oclusão de uma arteríola do cérebro, já está superado. O Presidente, que deverá suas atividades [illegible] manter algum repouso, espera que as duas semanas que ainda o separam da data prevista [illegible] permitam recuperar-se suficientemente, de forma a chefiar [illegible] americana. Conselho da OTAN. Sòmente à vista de [illegible] parecer médico rà formal de [illegible] médicos, o sr. Eisenhower [illegible] o vice-presidente Richard Nixon para substituí-lo [illegible].

[illegible] evidente, em vista das declarações feitas pelo sr. [illegible] médicos assistentes revelam, atualmente, um otimismo maior quanto à rapidez com que o Presidente vem se restabelecendo. Segundo os planos provisórios [illegible] tinham sido estabelecidos antes [illegible] da moléstia de Eisenhower, sua partida para Paris deveria ocorrer no sábado, 14 de dezembro. O sr. John Foster Dulles, e [illegible] dos prováveis membros da OTAN partirão [illegible] antes, a fim de possibilitar ao Secretário de Estado manter os contatos indispensáveis com os [illegible] das delegações, e a abertura da reunião do Conselho da OTAN.

É notório que o Presidente Eisenhower atribui importância especial à reunião, e que considera que sua influência pessoal [illegible] com sua qualidade de [illegible] comandante das Fôrças da OTAN, ser essencial, no sentido [illegible] militar, político e econômico mais estreita, entre todos os membros da Aliança Atlântica. Os peritos prosseguem em [illegible] os grupos de técnicos [illegible] Adlai Stevenson, que Eisenhower na quarta-feira, está procedendo sôbre [illegible] planos, no Departamento de Estado, juntamente com um grupo de técnicos. É possível, porém, prever-se que o sr. Stevenson [illegible] encontrar, muito em breve, com o Presidente.

Ainda não foi adotada nenhuma [illegible] quanto à participação do sr. Stevenson na delegação dos Estados Unidos em Paris, [illegible] possível que o Presidente [illegible] reservado para o ex-candidato democrata a presidente, de integrar a referida delegação.

INTERCONTINENTAL 'ATLAS'

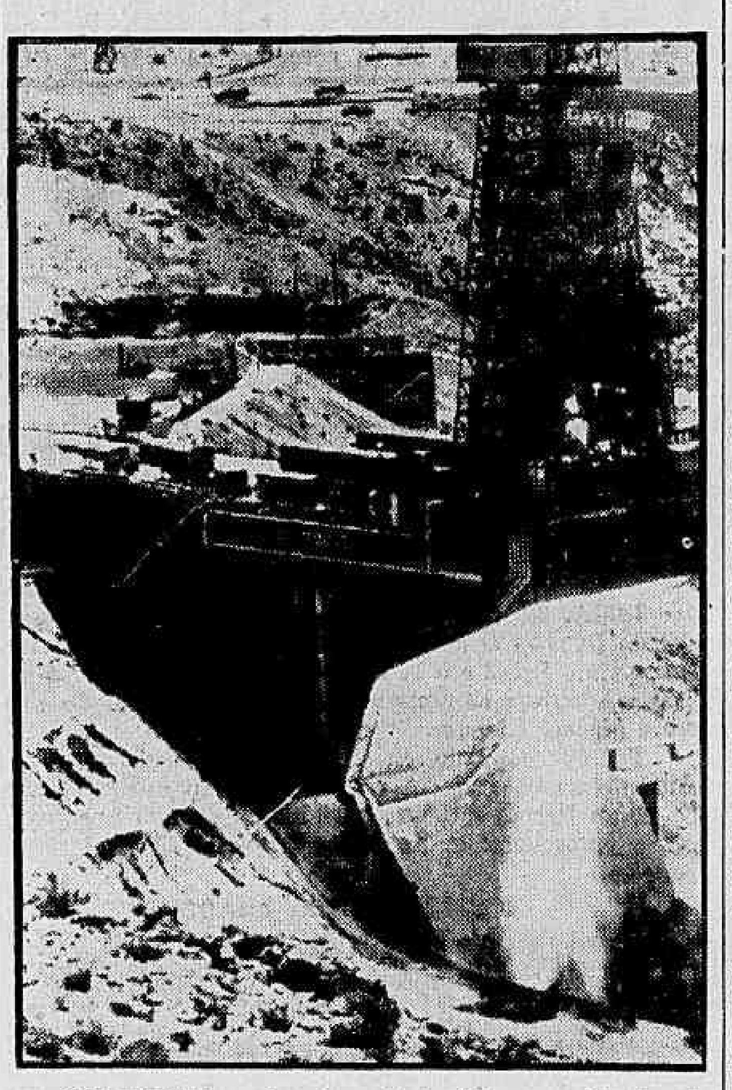

CANAVERAL — Esta é a primeira foto, agora liberada, do missivel balístico intercontinental Atlas, empreendendo um teste na Base de Foguetes Edward, na Califórnia. Os missíveis Atlas só podem ser lançados da Base Central de Testes de Missíveis, em Cabo Canaveral, Flórida.

BOMBAS H NOS NAVIOS AMERICANOS

LONDRES, 29 (UP-DC) — O «Daily Mail», o principal jornal trabalhista da Grã-Bretanha, apoia a decisão de se manterem armados com bombas de hidrogênio os aviões norte-americanos com bases no país, inclusive nos vôos de patrulha.

O jornal, que tem uma circulação de quase cinco milhões de exemplares, adotou uma posição totalmente contrária aos elementos de esquerda dentro de seu próprio partido, os quais procuraram fomentar uma campanha anti-norte-americana.

ATAQUES

O Ministro das Relações Exteriores, Selwyn Lloyd, anunciou 4a-feira, na Câmara dos Comuns, que os aparelhos dos Estados Unidos com base na Grã-Bretanha faziam suas patrulhas providos de bombas de hidrogênio.

O órgão comunista «Daily Worker» pede, hoje, que se ponha fim aos vôos com bombas de hidrogênio.

O «Daily Mirror» — embora apoiando a decisão — ataca o Govêrno por não havê-la anunciado antes de ser interrogado, na Câmara dos Comuns, e igual atitude toma o jornal conservador «Daily Express». O jornal trabalhista alega que o primeiro-ministro MacMillan tomar a iniciativa e fazer novo esfôrço, à procura de um acôrdo com a União Soviética. «Esta é a única forma de as bombas H desaparecerem dos céus britânicos. O passo inicial do Primeiro Ministro deve ser declarar que ainda está disposto a reunir-se com os governantes russos».

SUBSTITUIÇÃO DE IKE SERÁ DEBATIDA

WASHINGTON, 29 (UP-DC) — Aumentaram, hoje, as exigências de ação pronta do Congresso na solução da controvérsia sôbre o momento e a forma em que poderão ser transferidos, temporàriamente, ao Vice-Presidente, as funções de um presidente incapacitado.

Apesar dos indícios de que o presidente Eisenhower vai se recuperando ràpidamente, do leve ataque cerebral de segunda-feira, o representante Adam Powell sugeriu que aquêle se demita, e agora, o que daria à Presidência, no resto do período, para Richard Nixon, Vice-Presidente.

REABERTURA DO DEBATE

Outro representante democrata, Emanuel Celler, Presidente da Comissão Jurídica da Câmara Baixa, disse em Roma que a questão, já discutida em princípios dêste ano sem que se chegasse a um acôrdo, voltará a ser debatida na reabertura do Congresso, em janeiro. Advogou por uma lei que dê ao Vice-Presidente poderes específicos para determinar quando o Presidente se encontre incapacitado e para determinar quando cessa.

Neste caso, o Presidente poderia retornar ao cargo com o voto das duas Câmaras.

O representante republicano Peter Frelinghuy propôs, ainda, outra solução: uma comissão para estudar o problema e aconselhar ao Congresso leis novas nesse sentido. Powell, legislador negro que rompeu com os democratas para apoiar a reeleição de Eisenhower em 1956, revelou ter enviado ao Presidente o seguinte telegrama: «Sei que o senhor livre necessita de sua direção e do brilho e prestígio de seu nome, mas você já o deu todo, toda sua vida, e o seu espírito é de que, agora, tem o direito de repousar da Presidência e ouvir a voz dos que pensam que ser uma pausa, deixando o cargo. A Casa Branca está fazendo todo o possível para afastar a idéia da demissão, o presidente, ou não, do Presidente.

Gaillard obteve novas vitórias

PARIS, 29 (UP e FP para o DC) — A Assembléia Nacional francesa deu seu apoio, esta noite, ao plano de reformas políticas da Argélia apresentado pelo Primeiro-Ministro Felix Gaillard, ao conceder-lhe a vitória em duas votações de confiança. Esta decisão da Assembléia fortalecerá a mão da França no debate sôbre a Argélia que atualmente se celebra na Assembléia Geral das Nações Unidas.

Na primeira das duas votações, que se realizaram pouco depois da meia-noite, os deputados aprovaram, por 269 votos, contra 199, o plano de autonomia da Argélia proposto por Gaillard. Na segunda, aprovaram a Lei Eleitoral para a Argélia por 266 votos contra 193. Esta lei concede pleno direito de voto aos 9 milhões de muçulmanos que vivem na Argélia, mas ao mesmo tempo outorga aos europeus uma voz forte nos assuntos do país por meio da representação proporcional.

DEBATE VIOLENTO

O ex-primeiro-ministro Pierre Mendès-France empenhou-se em um duelo verbal com o primeiro Felix Gaillard e a ala direita da Assembléia Nacional, sôbre como restabelecer a paz na Argélia.

O incidente assumiu tais proporções que a sessão ficou momentâneamente interrompida. O esperado choque entre o ex-governante e o setor direitista da Assembléia se produziu pouco depois de haver Gaillard rechaçado o oferecimento da Tunísia e Marrocos, para mediar na Argélia.

A de hoje foi a segunda vez em menos de uma semana que se chocam Gaillard e Mendès, ambos membros do Partido Radical, sôbre problemas fundamentais. Mendès-France disse que a «Loi-Cadre» é insuficiente. A direita protestou. O ex-Primeiro Ministro não podia falar, e em vão o presidente André le Troquer bateu com o martelo para impor a ordem. Finalmente conseguiu que se permitisse a Mendès continuar falando. Este assinalou que a população argelina jamais havia sido consultada, e que os muçulmanos haviam sido «despojados de todas suas liberdades».

MEDIAÇÃO

A seguir, referiu-se ao oferecimento de mediação. «Ambos os países — disse Mendès-France — estão interessados em solucionar o conflito argelino, e ademais, seus vínculos com os argelinos lhes permitiriam ser ouvidos melhor que a França».

Respondeu Gaillard que o comunicado de Rabat, empregava a palavra «soberania» para a Argélia, e «é incompatível» o «consentimento» das «vítimas» de independência, e sublinhou que seu Govêrno jamais aceitaria que as «conversações» e ao mesmo tempo de ser adotado por «pressões estrangeiras na Argélia».

SESSÕES AGITADAS

Em três fatigantes sessões, a Assembléia Nacional dêste andamento a fase final do debate sôbre o projeto de lei quadro e das leis eleitorais para a Argélia e dos textos anexos, que fixam as modalidades do regime eleitoral a ser aplicado na Argélia depois do fim da rebelião. Sôbre os dois textos, o govêrno Gaillard apresentou moção de confiança.

No início dos trabalhos, cada um dos grupos parlamentares anunciou sua decisão quanto ao projeto: por intermédio de um porta-voz: os socialistas, fiéis ao contrato de investidura, votarão os dois textos; os progressistas votarão contra, por ter o projeto a seus olhos «o caráter de um Estatuto imposto»; os poujadistas, também contra, opinando que a aprovação do estatuto equivaleria a um abandono da Argélia; os comunistas, igualmente contra, porque o Estatuto «tende a fragmentação da Argélia» e por acharem que o «verdadeiro interêsse da França e da Argélia é precisamente negociar com aquêles que ainda duram as hostilidades».

TUNÍSIA

André Monteil, republicano-popular, cristão-democrata, anunciou que aprovaria o Estatuto. E evocando o oferecimento de bons ofícios feito pelo Presidente do Conselho que, a cada remessa semelhante, o Chefe do Govêrno pensa, sem nenhuma se ater a êle, por decisão da França em desempenho Presidente da Tunísia e Reis do Marrocos que, de acôrdo com o que estão à disposição da NATO e transferir para a Argélia. E terminou em vibrante apelo aos argelinos que proclamaram seus: «Uma vez perdida a Argélia, não haverá mais necessidade de Exército francês».

O debate, desapaixonado e com tradição assistencia, foi ai interrupção, para recomeçar, em sessão vespertina, com a palavra do Presidente do Conselho. «Devemos, disse ele inicialmente, afirmar com veemência que não queremos limitar-nos a uma ação militar, que não desejamos uma ação política que desarme os adversários da França. Nosso Exército se conduz com dignidade, paciência e honra, consciente de seu dever de reprimir a violência e restaurar a humanidade em uma terra que tão profundamente à ser as intenções profundas da França».

READQUIRIR CONFIANÇA

«Se o Govêrno Joss, por êsses dois textos, a sua existência, continuou Gaillard, é que êles são o instrumento de uma nova ordem na Argélia, na qual não haja vencedores nem vencidos. Estava em jôgo a dignidade dos homens e das mulheres. Dizemos "não", à independência ou à dignidade dos homens e a regressão de sôbre a adquirir a confiança, o concurso ativo de todos para a construção de uma comunidade feliz. "Nada, porém, é possível, se ver as eras passadas". "Nada, porém, é possível, e diante da Tunísia, (ainda que continua é compreendida a inquietação dêsses países, a solidariedade atlântica, possa um dia voltar-se contra nós".

Londres aguarda visita Adenauer

LONDRES, 29 (FP-DC) — O Govêrno britânico prepara-se para receber o chanceler Adenauer que fará uma visita oficial à Grã-Bretanha de 4 a 7 de dezembro próximo. Essa visita se reveste de particular importância porque se realiza pouco antes da reunião, em Paris, dos chefes de governos da OTAN.

Em fonte autorizada declara-se que as conversações anglo-alemãs versarão sôbre a questão da reunificação da Alemanha e sôbre o desarmamento. Mas, sobretudo, sôbre a preparação da importante reunião da OTAN. O chanceler Adenauer e o sr. Mac Millan estudarão, igualmente, a colocação em comum dos recursos técnicos das nações ocidentais e a coordenação das atividades políticas dos países membros da OTAN.

ACÔRDO SÔBRE DESPESAS

Nos círculos informados espera-se que um acôrdo em princípio seja concluído entre a Grã-Bretanha e a República Federal sôbre a questão das despesas de manutenção e da redução dos efetivos britânicos estacionados na Alemanha. O govêrno britânico quer, com efeito, para o próximo exercício financeiro passar a redução de 13.500 homens nos 63.500 atualmente na Alemanha.

No entanto é possível que o Govêrno inglês concorde em que um "reserva estratégica" de 5.000 homens se fôr concluído com o Govêrno Federal um acôrdo financeiro satisfatório. No entanto, qualquer decisão sôbre essa questão deve ser aprovada pelo Conselho da União da Europa Ocidental, que se reune em Paris, a 14 de dezembro.

Afirmam os médicos: excelentes melhoras

GETTYSBURG, 29 (UP-DC) — O presidente Eisenhower chegou, hoje, à sua granja, nesta localidade para continuar o "excelente" restabelecimento que experimenta, segundo seus médicos, do ligeiro derrame cerebral que sofreu segunda-feira passada.

O presidente, acompanhado por sua espôsa, fêz a viagem de 120 quilômetros, num automóvel e ambos projetam permanecer aqui vários dias. A viagem, aprovada pelos médicos do presidente, é outro início do rápido progresso que está fazendo para seu restabelecimento.

FOI À MISSA

O Primeiro Magistrado fêz, ontem, uma surprêsa ao aparecer, com sua espôsa, na missa do Dia de Ação de Graças, na Igreja Presbiteriana Nacional. O único médico que acompanhou Eisenhower foi seu médico pessoal, major-general Howard M. Snyder. Num boletim médico expedido esta manhã na Casa Branca, o dr. Snyder disse: «O Presidente dormiu bem durante tôda a noite. Teve um sono contínuo desde as primeiras horas da noite de ontem até às seis da manhã de hoje. Seu restabelecimento continua sendo excelente».

Todavia, ainda não há notícias definitivas sôbre se o Presidente interromperá seu descanso para assistir à reunião do Gabinete na próxima segunda-feira, ou à conferência com líderes republicanos e democratas do Congresso, têrça-feira. Também não se sabe se assistirá ou não à reunião da OTAN que se realizará em Paris, no próximo mês.

A VIAGEM

O Presidente saiu da Casa Branca às 10,41 minutos da manhã, para Gettisburg. Tinha bom aspecto e parecia gozar boa saúde. O Secretário de Imprensa da Casa Branca, James Hagerthy, disse aos jornalistas que os médicos do Primeiro Magistrado afirmaram que «estava perfeitamente bem que fizesse a viagem». Acrescentou que o Presidente não se fatigou durante a viagem.

Antes de partir, Eisenhower conferenciou 30 minutos com o ajudante presidencial Sherman Adams e o Secretário do Pessoal da Casa Branca, brigadeiro-general Andrew Goodpaster, sôbre «assuntos da Casa Branca». Hagerty manifestou que abordaram certas fases do programa legislativo do Govêrno para o próximo ano. O Presidente assinou onze documentos e estampou suas iniciais em outros.

IDA A PARIS

A viagem do Primeiro Magistrado à sua granja mantém vivas as esperanças de que talvez poderá assistir à reunião da OTAN, em Paris, e assumir a direção da ofensiva das nações ocidentais contra a ameaça soviética de supremacia no espaço.

Eisenhower deixou ao vice-presidente Richard Nixon o trabalho de preparar as sessões legislativas e do Gabinete da próxima semana. Nixon passou a manhã na Casa Branca em conferências com Adams, com o Secretário de Agricultura, Taft Benson, e Marion Folsom, Secretário de Saúde, Educação e Bem-Estar. O Vice-Presidente disse que tratou de assuntos concernentes» de programas legislativos e do Orçamento». Manifestou ainda que a reunião da OTAN, em meados de dezembro, «está na mesma posição que ontem». Os médicos do Presidente anunciaram, ontem, que decidirão se o presidente Eisenhower deve fazer a viagem.

POLÍTICA DOS EUA COM EGITO

WASHINGTON, 29 (FP-DC) — «Permanece inalterada a política dos Estados Unidos para com o Egito» — declarou o porta-voz do Departamento de Estado, interrogado sôbre as informações provenientes do Cairo e segundo as quais o Ministro egípcio das Finanças teria anunciado que os Estados Unidos decidiram conceder ao Egito uma ajuda econômica comparável à que concediam antes da crise de Suez, tendo ainda concordado em vender ao Egito lubrificantes e medicamentos, principalmente a Vacina Salk.

Salientou o porta-voz que o Egito sempre pudera comprar medicamentos nos Estados Unidos, bem como lubrificantes. Em compensação, acrescentou que não estava ao corrente de nenhum pedido egípcio quanto à Vacina Salk.

LIBERAÇÃO

No que concerne à ajuda econômica dos Estados Unidos ao Egito, indicou o porta-voz que a mesma recentemente apenas comportara o pagamento de 600.000 dólares para um fundo conjunto egípcio-americano, destinado a financiar um programa de desenvolvimento rural, de conformidade com um acôrdo que remonta a março de 1953.

Finalmente, lembrou que os Estados Unidos tinham autorizado a liberação de 10 milhões de dólares dos bens egípcios «congelados», a fim de permitir que o Egito atenda às despesas com a sua Embaixada nesta Capital e com a sua Delegação na ONU. A maior parte dêsses bens liberados permitiu que os egípcios liquidassem algumas obrigações contratuais com emprêsas americanas, estabelecidas antes da crise de Suez.

Satélite dos EUA poderá ser lançado 4a-feira

BALTIMORE, 29 (F.P.-D.C.) — É muito possível que o primeiro satélite artificial norte-americano seja lançado no espaço na quarta-feira próxima, dia 3 de dezembro.

Isto se depreende de certas informações dadas pelo porta-voz da emprêsa Glenn Martin Co., encarregada da construção e do lançamento do foguete "Vanguard".

CAPITAL EUROPÉIA CAUSA DISPUTA

PARIS, 29 (UP-DC) — Em uma conferência de dirigentes políticos se encareceu aos governos que designem uma capital européia para alojar tôdas as instituições que trabalham pela União da Europa Ocidental. A conferência evitou abordar a espinhosa questão de qual cidade do continente dará alojamento aos milhares de funcionários das novas instituições européias.

Existe uma luta entre várias cidades grandes pela honra e pela fonte de lucros que significará ser sede destas intituições. Entre elas estão Estrasburgo, Bruxelas, Luxemburgo e Milão.

Submarinos russos com foguete nuclear

WASHINGTON, 29 (FP-DC) — De acôrdo com certas fontes ligadas à subcomissão senatorial de inquérito a respeito do estado de preparo científico e militar dos Estados Unidos, o relatório secreto feito a essa subcomissão na quarta-feira pelo diretor dos serviços de informações norte-americanos, sr. Allen Dulles, teria revelado a posse pela Rússia, atualmente, de um certo número de submarinos equipados com foguetes de balas nucleares, capazes de destruir as costas dos Estados Unidos de uma distância de 1.120 a 1.400 quilômetros.

Após o depoimento de Allen Dulles, que é irmão do secretário de Estado, declararam os senadores que estavam "transtornados" com o que tinham ouvido a respeito do poderio militar soviético. Mas não foi publicado qualquer pormenor dêsse depoimento. Segundo as mesmas fontes, a União Soviética já disporia de quatro submarinos assim equipados e teria outros da mesma natureza em construção. Apenas um dêsse foguetes lançados ao largo das costas norte-americanas poderia devastar uma região de 200 quilômetros quadrados, destruindo-lhe a metade e contaminando-lhe a outra com a radioatividade.

"LIMPAR" A COSTA

«Isso quer dizer que os russos estão pràticamente em condições de «limpar» qualquer cidade da costa oriental» — declarou notadamente um dos informantes, que não quis ser identificado. Mas êsse informante não disse, porém, se os submarinos estavam presentemente no mar, prontos para lançar semelhante ataque.

O relatório do sr. Allen Dulles teria revelado igualmente que a União Soviética dispunha de 450 submarinos que poderão ser equipados, eventualmente, com foguetes de bala nuclear. Teria acrescentado Dulles que tais foguetes poderiam ser lançados com os submarinos submersos. Os referidos foguetes seriam do tipo rádio-guiado, mais lento do que os engenhos balísticos.

Os Estados Unidos estão equipados com um pequeno número de submarinos de engenhos do mesmo tipo.

"VERDADE VOA COM "SPUTNIK": MALINOUSKY

MOSCOU, 29 (FP-DC) — Na recepção realizada na Embaixada da Iugoslavia, o marechal) Malinowski fugiu à pergunta: "As tropas soviéticas já estão equipadas com foguetes balísticos intercontinentais?" — "A verdade voa com os Sputniks" declarou, simplesmente.

Como fôsse evocada, em seguida, diante dêle, a questão da construção de bases de lançamento de foguetes teleguiados na Europa Ocidntal pelos Estados Unidos, o sr. Malinowski acrescentou: "E' muito perigoso para o país cujo território é utilizado para êste fim. Nós temos todos os meios para destruí-los, mas isto pode trazer destruição, também, da população".

RELAÇÕES CHILE x VENEZUELA

SANTIAGO DO CHILE, 29 (UP-DC) — Com unanimidade, os jornais de todos os setôres políticos apóiam a decisão tomada pelo Govêrno, de suspender relações diplomáticas com a Venezuela, anunciada ontem.

A decisão, segundo um comunicado da Chancelaria, se deveu a que a Venezuela não deu explicações ao protesto do Chile contra a detenção, primeiro, e expulsão de Caracas, depois, do adido civil à Embaixada chilena, Jorge Basulto.

APÊLO A FRANCO: CESSAR A LUTA

RABAT, 29 (UP-DC) — O príncipe Muley Hassan, que governa o Marrocos na ausência de seu pai, o rei Mohammed V, que se acha nos Estados Unidos, fêz um apelo ao generalíssimo Franco, da Espanha, para que ajude a por fim à luta no território de Ifni.

O príncipe Hassan fêz o apelo através da rêde nacionalizada de emissoras do Marrocos.

PORTA-VOZ

POLÔNIA: Gomulka reclama soberania

Wladyslaw Gomulka, Chefe do Partido Comunista polonês, continua defendendo o rumo independente da Polônia para o socialismo (comunismo). Em discurso proferido perante líderes do partido, ontem, Gomulka disse que a Polônia «tomará decisões que colocarão o nosso partido e o nosso país em plena soberania». A reunião foi convocada para discutir a conferência dos partidos comunistas em Moscou, na semana passada. O líder comunista «nacionalista» polonês defendeu a unidade do bloco comunista, mas disse que «sempre houve, existem e sempre existirão diferenças entre seus membros. Gomulka reiterou o tema por êle anteriormente declarado de que «os problemas da política interna de cada partido, de acôrdo com o princípio de que cada partido está melhor capacitado para determinar a sua própria linha política e a do seu país, não podem ser decididos em conferências inter-partidárias.

«Vários anos passarão antes que possa ser dita a última palavra sôbre a nossa linha política», disse Gomulka, afirmando que « a continuação e aperfeiçoamento de nossa nova linha política, especialmente no campo das liberdades democráticas, dependem tanto da habilidade do nosso partido para conduzir os seus trabalhos políticos, quanto do grau de dificuldades criadas pelas atividades das fôrças internas e externas para o socialismo (comunismo). Ninguém mais do que nós deseja que a última palavra sôbre a nossa linha política justifique as nossas convicções sôbre sua correção».

E.U.A.: Universidade com 7 Prêmios Nobel

A Universidade de Califórnia incorporará, a primeiro de junho, o sétimo Prêmio Nobel ao seu corpo docente — um recorde mundial no gênero. Trata-se do dr. Harold C. Urey, que ganhou o Prêmio Nobel de Química de 1934 por haver descoberto o hidrogênio pesado. O dr. Urey, que ora trabalha na Universidade de Chicago, trabalhará na Universidade de Califórnia ao lado dos seguintes Prêmios Nobel: dr. William Giauque (Química, 1949); dr. Ernest Lawrence (Física, 1939); dr. Edwin M. McMillan (Química, 1951); dr. John H. Northrop (Química, 1946); dr. Glenn Seaborg (Química, 1951), e dr. William M. Stanley (Química, 1946).

URSS: plano econômico

Anunciou-se oficialmente em Moscou que o Soviet Supremo se reunirá no dia 19 de dezembro, segundo se acredita para estudar o orçamento do próximo ano e considerar um novo plano econômico. O último plano econômico foi abandonado há poucos meses e até agora não se adotou outro em sua substituição.

O Soviet Supremo realizou sua última sessão no dia 6 de novembro, quando dos festejos do 40 aniversário da Revolução Bolchevique.

BOLÍVIA: crise política

Estaria prestes a desencadear-se séria crise política, com base nos últimos pronunciamentos dos sindicatos dos mineiros contra a livre admissão de trabalhadores e diante da prorrogação das faculdades extraordinárias, pedida pelo Govêrno para consolidar a estabilização monetária. Diante de tais pronunciamentos, alguns em têrmos de franca oposição antagônica, dizem em altas esferas oficiais que "o Govêrno está evitando qualquer recurso à violência, mas que nem por isso suportaria imposições peremptórias". A votação dos sindicatos repele a liberdade de contrato, por considerar que abre caminho para dispensas coletivas, e também se opõe à prorrogação das faculdades, assinalando que isso facilita a política anti-trabalhista.

Além disso, solicitaram o descongelamento dos salários, o que daria motivo ao retôrno da inflação que o Govêrno está procurando evitar por todos os modos. Por outro lado, recrudesceu a ação sindical contra os técnicos da Mina Catavi, poude o sindicato deu o prazo de 48 horas para a retirada de um engenheiro, acusando-o de intervir na política interna. Como reação contra êsse pedido, renunciaram todos os técnicos daquela mina e o Govêrno está procedendo à providências conciliatórias.

Isolados postos espanhóis: Ifni

MADRI, 29 (UP e FP para o DC) — Informações chegadas hoje a esta capital diziam que o mau tempo reduziu a intensidade da luta em Ifni, e que uma estação de rádio, que se acredita esteja em Rabat, estava incitando os rebeldes marroquinos. Pela primeira vez, as autoridades espanholas admitiram que os rebeldes do "Exército de Libertação" haviam isolado alguns postos avançados espanhóis. Acrescentaram que êsses postos têm contudo grande liberdade de movimentos e acesso a fontes de água.

Também manifestaram que as ações estão limitadas à zona da fronteira onde ficaram isolados vários postos avançados espanhóis, porém que êstes não estão cercados, no estrito sentido militar da palavra. Também anunciaram que estão em marcha para êsses postos tropas de refôrço, para desalojar os rebeldes.

ORIGEM DAS ARMAS

Anteriormente, funcionários espanhóis haviam declarado que as tropas rebeldes marroquinas, que lutavam em Ifni estavam providas de armas e munições de fabricação espanhola. Ditas armas são, ao que parece, parte do plano espanhol de ajuda ao exército marroquino nos primeiros tempos da independência, e lhe foram dadas para ajudar o Govêrno a manter a ordem no país.

Agora, parece que essas armas e munições caíram em poder dos rebeldes extremistas, que estão fora do contrôle do Govêrno de Rabat, e fustigam as tropas espanholas de Ifni.

OFENSIVA ESPANHOLA

O jornal "Al Alam", órgão do Partido governante, o Istiqlal, informa, hoje, que as fôrças espanholas empreenderam um ataque total por terra, mar e ar, em território marroquino, contra os nacionalistas de Ifni. Também acusa as tropas espanholas de atacar mulheres e executar sumàriamente civis, em Ifni, onde soldados do Exército Marroquino de Libertação lutam contra os espanhóis desde sábado último. "Al Alam" continua, dizendo que aviões espanhóis lançaram, ontem, 500 bombas sôbre aldeias marroquinas e que um vaso de guerra espanhol canhoneou, também, o território marroquino. Acrescenta que os bombardeios aéreos espanhóis em Ifni causaram a morte de 230 pessoas.

Ontem, o príncipe herdeiro do Marrocos, Muley Hassan, anunciou, pelo rád[io] ao país, que havia ordenado ao Exército Real Marroquino que fizesse fogo sôbre todo avião estrangeiro que voasse sôbre o país. Também informou haver pedido ao general Franco que faça cessar a luta em Ifni, pequeno território espanhol. O correspondente especial de "Al Alam" em Ifni informou que os habitantes de várias aldeias fugiram para as serras depois que mulheres fôram violadas e homens fuzilados por soldados espanhóis. Acrescentou que as tropas espanholas matam tôda pessoa que procura fugir do território de Ifni. "Al Alam", que tem sido quase a única fonte marroquina de notícias sôbre os acontecimentos de Ifni, diz, mais, que as fôrças do Exército de Libertação continuam dominando o aeroporto de Sidi Ifni, capital do território de Ifni.

POSIÇÃO FRANCESA

PARIS, 29 (FP-DC) — Acompanha-se com atenção tôda particular, nesta capital, os acontecimentos do território de Ifni. O Govêrno espanhol mantém a Embaixada da França em Madri ao corrente, hora a hora, do desenvolver da situação. Recusam-se, no momento, no Quay d'Orsay, a fazer o mínimo comentário sôbre êsses acontecimentos. Realmente, não ocultam que o ataque àquele território pelo chamado "Exército de Libertação" marroquino põe o Govêrno francês em delicada situação. Com efeito, tem como consequência pôr em atrito duas nações com as quais a França mantém boas relações, que deseja melhorar.

Depois do encontro do sr. Maurice Faure, Secretário de Estado para as Relações Exteriores, com o Ministro espanhol das Relações Exteriores, em 24 de agôsto último, na Hendaia (cidade situada na fronteira da França com a Espanha), os governos francês e espanhol empreenderam uma política de aproximação, que já deu frutos em numerosos domínios, principalmente no da política africana dos dois países. Com Marrocos, por outro lado, a França, apesar dos dois países. Com Marrocos, por outro lado, a França, apesar do caso da Argélia e de graves questões que ainda não puderam ser resolvidas, prossegue numa política de amizade e cooperação. Parece, entretanto, que uma vitória do Exército de Libertação, sôbre as guarnições espanholas do território de Ifni, teria causado as mais graves preocupações ao Govêrno francês, sendo provável que as fôrças do Exército de Libertação, animadas pelo sucesso, não se detenham naquele ponto.

PREOCUPAÇÃO

A França, de acôrdo com o Govêrno de Rabat, ocupa ainda militarmente alguns pontos de interêsse estratégico no território do Sul de Marrocos, vizinho da cunha espanhola de Ifni. Êsses postos já por várias vêzes tinham sido rondados por elementos do Exército de Libertação marroquino. Sua situação teria podido tornar-se bruscamente perigosa, diante de possível vitória das tropas marroquinas contra os espanhóis.

O Govêrno de Marrocos continua a desmentir qualquer ligação de sua parte com as tropas irregulares do Exército de Libertação, mas cada vez mais parece, segundo indicações de fonte estrangeira, que o mesmo Govêrno não teria permanecido passivo diante de uma vitória daquêle Exército e em face de ocupação de Ifni pelos citados elementos irregulares. Julga-se saber, realmente, que o Exército Real Marroquino, a pretexto de restabelecer a ordem, iria então, por sua vez, ocupar o território de Ifni. Tal ocupação, no espírito do Govêrno de Rabat, teria grandemente fácil tôda a solução política do caso de Ifni quanto à restituição a Marrocos, que o considera como fazendo parte integrante do país. Mas a remessa de reforços espanhóis e o contra-ataque geral, que acaba de ser lançado, solucionará de outro modo o problema: a Espanha permanecerá em Ifni.

O ENCONTRO DE GURION COM HAMMARSKJOLD

TEL AVIV, 29 (FP-DC) — Um porta-voz do Ministério israelense das Relações Exteriores revelou hoje os principais assuntos que serão discutidos entre o sr. Ben Gurion, Chefe do Govêrno israelense, e o sr. Dag Hammarskjold, secretário-geral da ONU, cuja chegada a Israel está prevista para terça-feira próxima.

As conversações girarão em primeiro lugar sôbre a sorte do comboio israelense que os jordanos há nove dias impedem que vá ao Monte Scopus, onde a guarnição de polícia israelense, disse o porta-voz, corre o risco de estar em breve sem abastecimento, "questão, acentuou, que dia a dia mais premente se torna".

SERÁ CASSADO MANDATO DE CHATEAUBRIAND

POLITICA ESTADUAL

Sta. Catarina espera a pacificação do PSD

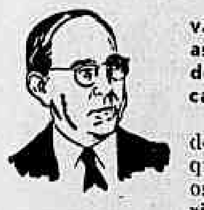

As demarches da pacificação catarinense vão ficar em suspenso, até que o PSD resolva as suas divergências internas e possa participar dos entendimentos com uma orientação unificada.

Essa comunicação foi feita pelo ex-governador Irineu Bornhausen aos líderes pessedistas que tomam parte nas negociações, notadamente os srs. Celso Ramos, Presidente do PSD catarinense, e Joaquim Ramos, que nas demarches representa o ex-ministro Nereu Ramos.

PSD UNIFICADO

O sr. Irineu Bornhausen chegou a essa conclusão após os seus contatos com o deputado Leoberto Leal, que lidera um setor ponderável do PSD de Sta. Catarina e tem sôbre a pacificação geral do Estado um pensamento próprio.

A sugestão do ex-Governador é no sentido de que nas futuras articulações o PSD se faça representar por mais de um elemento, a fim de que tôdas as tendências partidárias se manifestem.

Nos últimos três dias tem havido, no Rio, uma intensa movimentação de próceres catarinenses, no interêsse do movimeno de pacificação. O governador Jorge Lacerda participa ativamente de tôdas as conversas, sabendo-se que já se encontra bem entendido com o deputado Leoberto Leal, que lhe dará completa cobertura no plano federal.

BAHIA: Candidatura Vieira de Melo

A candidatura do deputado Vieira de Melo ao Govêrno baiano deverá ser lançada até começos de janeiro numa concentração de prefeitos e diretórios pessedistas na cidade de Ilhéus.

Essa informação foi prestada pelo sr. Raimundo Pacheco de Sá Barreto, presidente do diretório pessedista de Ilhéus, que declara contar o sr. Vieira de Melo com o apoio maciço dos municípios da zona cacaueira da Bahia.

Afirmou ainda o sr. Sá Barreto que a candidatura do líder Vieira de Melo é um fato consumado e que o roteiro a seguir será o de ampliar a campanha, independentemente da decisão da convenção estadual do PSD. À convenção, o deputado Vieira de Melo, no seu entender, já chegará com tôdas as condições de vitória.

POSIÇÃO DO SR. HELIO MACHADO

Fixando a sua posição no quadro sucessório baiano, o sr. Hélio Machado, Prefeito de Salvador, fêz as seguintes declarações:

"Sou candidato, hoje, mais do que nunca e do que ninguém, porque: "1.º — disponho de intenso e extenso apoio popular e o povo conta; 2.º — para tanto já tive a indicação unânime da Convenção Nacional da agremiação política sob cuja legenda me elegi prefeito, o Partido Democrata Cristão; 3.º — já obtive apoios partidários e de grupos que permitirão a penetração, o trânsito e a fixação de minha candidatura nas camadas eleitorais do interior do Estado".

"Aliás, devo dizer que me sinto no dever de ser candidato e disputar as eleições para vencer, cumprindo, assim, uma aspiração popular e a diretriz incoercível de minha vocação política e continuar, em campo mais amplo, a obra administrativa de porte que venho executando em favor de meus conterrâneos.

"Tenho adversários, mas não inimigos, nem incompatibilidades invencíveis, donde procurar aliciar novos apoios, menos com propósitos eleitorais do que para reunir quadros que me dêem condições para, no poder, repartir iniciativas e responsabilidades, ganhando, por êsse meio, tranquilidade para fazer um govêrno alto, eficiente e profícuo, bem como para ter a cobertura parlamentar indispensável ao êxito dsse designio. Cambalachos, no entanto, nunca fiz, não faço e não farei, pois entendo que êstes envolvem a distorsão, quando não o engôdo da vontade do povo. E a Bahia sabe que jamais deixei de cumprir minha palavra, razão por que nunca prometo ou prometo pouco, para concretizar, sempre, mais do que se espera.

"A propósito: se tivesse querido ou adotasse cambalachos, seria nula a reduzida oposição que me fazem na administração da Prefeitura e que se dirige, sobretudo, contra e em consequência de minha orientação de superar a rotina quando esta possa sacrificar o programa revolucionário de empreendimentos que me tracei e cujos resultados benéficos o povo tem fruído e me tem dado autoridade para, neste instante, falar neste tom".

SÃO PAULO: Condições de Ademar

S. PAULO, 29 (Asap.) — Falando à reportagem o sr. Ademar de Barros, Prefeito da Capital, assim se manifestou, quando indagado a respeito da sua provável candidatura ao Govêrno do Estado, nas próximas eleições:

"Só disputarei a eleição para o Govêrno do Estado, se não sugir um candidato de conciliação, que pacifique a política paulistana". Perguntado qual seria êsse candidato, respondeu:

"Tem o Partido Social Progressista excelentes nomes: Teotônio Monteiro de Barros, Erlindo Salzano, Cândido Nogueira Sampaio, Rubens Ferreira Martins, êsse "menino" o Ciro de Albuquerque, e tantos outros que a omissão não quer dizer que eu lhes faça a injustiça de não reconhecer que estão em condições de desempenhar, condignamente, o mandato e dar a São Paulo o que São Paulo precisa, como: escolas, hospitais, lavouras, indústria amparada aos seus legítimos interêsses, estradas, etc., etc.

MINAS: Declarações de Jango

BELO HORIZONTE, 29 — (Asap.) — Durante sua curta permanência ontem, nesta Capital, o Vice-Presidente da República, sr. João Goulart, manteve ligeira palestra com os jornalistas.

Sua primeira resposta foi confirmando os entendimentos que manteve com o governador Bias Fortes, no Rio, por ocasião da recente viagem do Chefe do Executivo mineiro. Interpelado se foi tratado os rumores da crise iminente pela falta de cumprimento do acôrdo, respondeu que o assunto fôra abordado e que ficou evidenciado que Bias Fortes tem na melhor conta o apoio que o PTB lhe empresta em Minas. O sr. João Goulart deixou transparecer que na conversa com o Governador mineiro foi mais profunda, tendo sido focalizado a questão de reciprocidade dos compromissos; "Considero justa essa reciprocidade, disse". Mas sôbre o assunto nada posso adiantar, pois só agora vou entrar em contatos com os representantes do meu partido e ainda hoje pretendo trocar idéias, novamente, com o governador Bias Fortes sôbre a questão de interêsse da agremiação que presido.

Abordado o panorama nacional, admitiu a existência de um ambiente ainda conturbado. "Entretanto — afirmou — não se pode negar que a Democracia entre nós está definitivamente consolidada".

A propósito da advertência do general Teixeira Lott aos partidos, apontando o perigo de penetração de fôrças comunistas em suas fileiras, Jango disse que êsse não é o caso do PTB e se Lott assim falou, é porque tem conhecimento do que ocorre no seu setor.

Relativamente aos acordos que o seu partido vem fazendo nos Estados com a UDN, recordou que seu partido em matéria de acordos com outras agremiações já tem ponto de vista definido e por êle sustentado em seu último discurso.

E acrescentou: "O PTB dentro do seu programa tem condições mínima para se entender com quaisquer outros partidos. Não tem havido pròpriamente acordos nos Estados, mas exames da situação de cada região. Nada mais. O PTB, naturalmente, dicidirá sôbre as combinações nos momentos oportunos".

DR. FRANCISCO DIOGO ALBAINE
CLINICA MEDICA — CIRURGIA — GINECOLOGIA
CONSULTORIOS:
Praça Floriano, 65 — 2.º andar — Telefone: 52-4666
3as. e 5as. das 17,30 às 19 horas.
R. Dias da Cruz, 59 — Salas 203-205 — Telefone 29-1845
2as., 4as. e 6as. das 17 às 19 horas

ZYV-47
RÁDIO MINAS
1.080 KLS.
ZYV-46
RÁDIO PAMPULHA
590 KLS.
Dois estilos diferentes na Capital de Minas... Uma só orientação — RAMOS DE CARVALHO
VEÍCULOS PARA SUA PROMOÇÃO DE VENDAS!
Representantes no Rio:
J. M. FERREIRA REPRESENTACÕES — FONE 42-7837

VOCE SENDO SÓCIO DA
Sociedade União Internacional Protetora Dos Animais
(S U I P A)
ESTA PROTEGENDO OS ANIMAIS ABANDONADOS
Reconhecida Oficialmente de Utilidade Pública
AVENIDA SUBURBANA, 1779
RUA SÃO JOSÉ, 90 — S/710

Comissão de Justiça votou: 8 x 1

Por 8 votos a 1, dado pelo sr. Lineu Prestes (PSP-São Paulo), a Comissão de Constituição e Justiça do Senado decidiu, ontem, pela perda do mandato de senador pelo Estado do Maranhão por parte do sr. Assis Chateaubriand, desde quando assumiu êle a chefia da missão diplomática do Brasil junto ao Govêrno Britânico.

Esse parecer, lido na sessão de ontem, será submetido à decisão do plenário na próxima segunda-feira, devendo ser aprovado, em consequência do que será convocado, em caráter definitivo, o suplente do sr. Chateaubriand, sr. Públio Bandeira de Melo, que exercerá o mandato até o próximo ano, quando estará êle findado.

VOTO EM SEPARADO

A decisão desfavorável ao sr. Assis Chateaubriand foi antecipada pelo DC, quando noticiamos que seis dos onze membros da Comissão de Justiça se pronunciariam pela perda do mandato, a saber, os srs. Daniel Krieger, Atílio Vivacqua, Lourival Fontes, Rui Palmeira, Lima Guimarães e Cunha Melo.

Ao contrário do que então dissêramos, o relator da matéria, sr. Gaspar Veloso (PSD-Paraná) deu parecer pela perda do mandato, fundamentado em parecer emitido, em 1952, pelo falecido senador Clodomir Cardoso (PSD-Maranhão) em caso semelhante. O sr. Daniel Krieger, por sua vez, deu voto em separado, oralmente.

VOTO

Disse, no seu voto, o sr. Daniel Krieger:

"O caráter permanente da missão exercida pelo eminente senador Assis Chateaubriand, a Constituição configurou quando inscreveu, entre as atribuições privativas do Senado, a seguinte prescrição: "Art. 63: I — aprovar, mediante voto secreto, a escolha de magistrados, nos casos estabelecidos por esta Constituição, do Procurador Geral da República, dos ministros do Tribunal de Contas, do Prefeito do Distrito Federal, dos membros do Conselho Nacional de Economia e dos chefes de missão diplomática de caráter permanente".

— Ora, o sr. Presidente da República enviou Mensagem; a Comissão de Diplomacia ouviu o senador Assis Chateaubriand, e o plenário do Senado aprovou a escolha do seu nome para o exercício da missão de caráter permanente. Desnecessário se nos afigura invocar doutrina, tal a clareza do texto constitucional. Se a missão é permanente, é vedado o seu exercício a membro do Congresso, pois a Constituição, no seu artigo 36, proíbe expressamente: "São poderes da União e Legislativo, o Executivo e o Judiciário, independentes e harmônicos entre si. Parágrafo 1.º — O cidadão investido na função de um dêles não poderá exercer a de outro, salvo as exceções previstas nesta Constituição".

CONCLUSÃO

Prosseguindo, o sr. Daniel Krieger disse que as exceções que a Constituição prevê e a que se refere o Parágrafo 1.º do citado artigo 36 são as contidas nos artigos 49 a 51: "Quer dizer que a missão exercida pelo eminente senador Assis Chateaubriand é permanente, e não transitória. Não está, portanto, S. Exa. ao abrigo da exceção constitucional, e a vedação que a Constituição estabelece mantém-se íntegra.

— Não há dúvida e, portanto, não se pode decidir de outra forma. Também lamento que o Senado da República seja privado do eminente representante do Estado do Maranhão, de quem hei recebido durante todo o tempo que aqui convivemos as maiores provas e demonstrações de aprêço e simpatia. Entre a simpatia pessoal e até mesmo a gratidão pela deferência que me tenha dispensado, e o meu dever de intérprete da Constituição, não posso vacilar e voto pela perda do mandato de senador por haver S. Exa. assumido a função de chefe da missão diplomática do Brasil em Londres".

Jornalista de 12 (fã do DC) vem ao Rio

Carlos Frederico Rodrigues, o menino amazonense de 12 anos, residente em Vitória, que escreveu uma reportagem sôbre sua cidade de Manaus para concorrer ao Prêmio Esso (se ganhar, o dinheiro será todo empregado em livros), será trazido ao Rio pela Esso Standard do Brasil, sob o patrocínio do DIARIO CARIOCA, devendo chegar no aeroporto Santos Dumont no próximo dia 17, acompanhado de seu pai.

O jovem, que declarou redigir sua matéria com a técnica que aprendeu na leitura do DIARIO CARIOCA, será recebido no aeroporto por um representante dêste jornal e pelo sr. Herbert Moses, e comparecerá nesse mesmo dia ao almôço que se realizará no auditório da Mesbla, durante o qual será entregue o "Prêmio Esso para Reportagem" de 1957.

DISPÕE-SE A DAR PROVAS

Carlos Frederico, numa carta que enviou ao sr. Herbert Moses com um recorte de sua reportagem, publicada no jornal "7 Dias" de Vitória, admite que à distância possam surgir dúvidas sôbre a verdadeira autoria do trabalho. Para saná-las, dispôs-se a comparecer à presença do Presidente da Associação Brasileira de Imprensa e submeter-se a uma prova de redação, com tema escolhido na hora.

Nessa carta, 3 laudas dactilografadas, Carlos Frederico historia para o sr. Herbert Moses como nasceu e veio a ser executada a idéia de concorrer ao Prêmio Esso.

LEITOR DO DIARIO CARIOCA

Foi na leitura do DIARIO CARIOCA que Carlos Frederico veio a tomar conhecimento do concurso de reportagens da Esso, imediatamente ocorrendo-lhe que, se ganhasse um prêmio assim, po-

(Conclui na pág. 11)

JANGO RECEBEU O DIPLOMA CONFERIDO A JK

Ao presidente Juscelino Kubitschek foi conferido o primeiro diploma de honra pelo I Congresso Sindicalista Mineiro, que se instalou anteontem em Belo Horizonte, sob a presidência do sr. João Goulart, que aparece na foto, quando o sr. João Pombo, dirigente do Sindicato dos Metalúrgicos, fazia a entrega dêsse diploma, que o Presidente do PTB se encarregou de fazer chegar ao Presidente da República. Outros diplomas semelhantes foram conferidos aos srs. João Goulart, Bias Fortes, prefeito Celso Azevedo e ministro Parsifal Barroso

Lei do Rádio agora na Câmara

Foi aprovada, ontem, pelo Senado Federal a redação final do projeto sôbre a Rádiodifusão, havendo, em seguida, a Mesa determinado a remessa da matéria à Câmara dos Deputados.

Agradecendo a colaboração prestada pelo Maioria e Minoria ao aperfeiçoamento do seu substitutivo, o sr. Cunha Melo ressaltou o trabalho do sr. Mem de Sá (PL-Rio Grande do Sul), autor da maior parte das emendas apresentadas à matéria, muitas das quais foram aprovadas, e que se distinguiu — segundo afirmou o próprio líder petebista — de maneira excepcional na discussão e votação do projeto pelo Senado.

HOMENAGEM A DÁRIO DINIZ

Uma homenagem ao prof. Dario Sampaio Diniz, pelo transcurso de seu natalício, hoje, será prestada amanhã, por um grupo de servidores do DCT e amigos do aniversariante, na Rua Senador Alencar, 280, Campo de São Cristóvão, das 16 às 24 horas.

ESCRITÓRIO MODÊLO

O Liceu de Artes e Ofícios inaugurará, no próximo dia 29, às 18,30 horas, na Avenida Almirante Barroso, 1 1.º andar, um escritório modêlo, dotado dos mais modernos petrechos. A inovação tem como objetivo proporcionar aos alunos contato com os moderons métodos de trabalho nos escritórios comerciais.

DR. LAURO LANA
DOENÇAS INTERNAS
Largo S. Francisco, 26, das 2 à 6 hs
Av. Copacabana 540 — 9 às 11 horas

JK foi patrôno dos aspirantes de 1957

CURITIBA, 29 — (AN-DC) — Com a presença do presidente Juscelino Kubitschek, realizou-se hoje, na Escola de Oficiais Especialistas e de Infantaria de Guarda, a solenidade de declaração dos 69 aspirantes a oficial, da turma de 1957, denominada «Brigadeiro Lauro Oriano Menescal» e que teve como patrono o Presidente da República.

O sr. Juscelino Kubitschek, que veio a esta cidade especialmente para assistir à cerimônia, chegou acompanhado do governador Jorge Lacerda, ministro Corrêa de Melo, general Nelson de Melo, brigadeiros Armando Ararigbóia e Ivan Carpenter Ferreira. Recebido pelo governador Moisés Lupion, o Presidente da República dirigiu-se ao palanque armado no pátio da Escola, recebendo as honras militares de estilo.

HOMENÁGEM A JK

No Clube dos Oficiais realizou-se o banquete em homenagem ao presidente Juscelino Kubitschek, do qual participaram as autoridades civis e militares, figuras representativas da sociedade local e jornalistas. Nessa ocasião, o comandante da Escola, brigadeiro Lauro Oriano Menescal, pronunciou discurso sôbre o caráter da festividade e, em nome da Escola, dirigiu uma saudação ao Presidente da República.

Agradecendo a homenagem, o sr. Juscelino Kubitschek proferiu discurso em que, após fazer o elogio dos diplomandos e referir-se ao papel que tem desempenhado, em nossa história, as Fôrças Armadas, expôs alguns pontos do seu programa administrativo.

PETROLEO E AUTOMOVEIS

Declarou o Presidente da República que a nossa indústria automobilística já está em plena realização, pois ao assumir o Govêrno eram 50 mil os veículos fabricados em nosso país e até 1960 a produção atingirá 130 mil.

Referiu-se ainda, o sr. Juscelino Kubitschek à crescente produção nacional de petróleo e ao problema da energia elétrica, afirmando que em 1960 o país disporá de 5.100.000 kw e em 1965 de .. 7.500.000 kw.

BRASILIA

O Presidente da República declarou que a mudança da capital será efetuada dentro de dois anos e meio, acentuando o quanto isso representará para o desenvolvimento econômico do interior do país.

Concluindo o discurso o sr. Juscelino Kubitschek dirigiu uma saudação à Fôrça Aérea Brasileira, pela sua constante colaboração no progresso do país.

O Presidente da República, logo após o encerramento da solenidade, partiu, acompanhado de sua comitiva, de regresso ao Rio de Janeiro.

Dr. Samuel Mac Dowell
CLINICA MEDICA
EDIFICIO ODEON — 6.º AND. s. 623
Praça Mahatma Ghandi, 2
Terças e Sextas das 6 às 19 horas
Telefone: 22-3420

UDN confirma o líder: nacionalismo ausente

Sem definir qual o falso e qual o verdadeiro nacionalismo, contornando assim a delicada questão proposta pelo sr. Carlos Lacerda, a bancada da UDN, ontem reunida, se limitou a passar uma esponja no incidente entre o líder e o deputado Seixas Dória, sem entretanto resolver a matéria central da crise.

O deputado Carlos Lacerda ganhou um voto de confiança e solidariedade, decidindo-se, por unanimidade, que o seu discurso de combate ao comunismo interpretou, com fielidade, os pontos de vista da bancada. Quanto ao nacionalismo pròpriamente dito, e a propósito da participação de deputados udenistas no Bloco Parlamentar Nacionalista, a solução encontrada foi remeter os interessados aos itens do programa udenista, onde se define a posição do partido na matéria.

A NOTA

A nota da bancada udenista que consubstanciou a média geral das tendências, manifestadas na reunião, foi proposta pelo deputado Prado Kelly, que ressaltou a necessidade de uma declaração de confiança ao líder Carlos Lacerda. Está redigida nos seguintes têrmos:

A bancada udenista na Câmara dos Deputados:

1.º — reitera a sua confiança e solidariedade no líder Carlos Lacerda, cujo discurso de combate ao comunismo interpretou, fielmente os sentimentos da bancada — e dá por encerrado o incidente entre o líder e o deputado Seixas Dória.

2.º — considera que incumbe aos membros da bancada, nas comissões e no plenário, bem como nos grupos parlamentares de que estão participando, velar pelos princípios inscritos no programa aprovado pela recente Convenção da UDN em relação à política nacionalista, mediante critérios adotados no interêsse do bem comum — com fidelidade aos compromissos do partido, perante o povo e o regime, para desenvolvimento de sua ação política.

A nota da bancada udenista foi aprovada inclusive pelo deputado Seixas Dória, que participou da reunião e considerou satisfatórios os seus resultados. Apenas observou que não se tratara, naquela oportunidade, de fixar a autêntica linha nacionalista da bancada, como pretendia o sr. Carlos Lacerda.

PROPOSITO CONCILIATORIO

A reunião foi iniciada com uma exposição do sr. Carlos Lacerda, que reiterou os têrmos do seu discurso sôbre o nacionalismo e suas deformações comunistas, do qual resultou o incidente com o deputado Seixas Dória. Disse que o partido não deveria adotar uma ideologia nacionalista e sim soluções nacionalistas para certos problemas, como os do petróleo, energia atômica, etc.

Os noventa minutos de reunião decorreram num clima de evidente propósito conciliatório, procurando-se evitar, de tôda a forma, que os debates se aprofundassem na controvérsia nacionalista, da qual poderiam resultar novas divergências. Compareceram todos os deputados udenistas que se encontravam no Palácio Tiradentes, menos o sr. Gabriel Passos. Aos jornalistas lembrou a sua posição divergente da liderança, expressa desde a indicação do sr. Carlos Lacerda. Sentia-se, portanto, desobrigado de comparecer às reuniões da bancada, a que, de fato, não pertencia. Somente no caso de reuniões conjuntas do Diretório (de que é membro) e bancada é que a sua presença se tornava necessária.

RECOMENDAÇAO INOPORTUNA

Não foi feita, como se esperava, a recomendação aos deputados udenistas para que se abstenham de participar de "blocos parlamentares que possam, em determinadas circunstâncias, colocar-se em atitude que não seja bem aquela ditada pela orientação partidária", como havia definido o deputado Herbert Levi referindo-se ao Bloco Nacionalista.

Esclareceu o sr. Herbert Levi, após a reunião, que a recomendação, embora represente o ponto de vista real do partido, foi considerada inoportuna, tendo em vista o incidente com o deputado Seixas Dória. Os udenistas, em geral, consideram uma excrescência, na prática parlamentar e democrática, os referidos blocos. Uma atitude, entretanto, contra êsses "corpos estranhos" somente será tomada mais tarde.

Solda
elétrica
DIOGO
Rua Miguel de Frias, 73
ESTACIO

FLORA MEDICINAL
LUNGACIBA
Poderoso tônico amargo, ativa o órgão digestivo, combatendo as diarréias e o catarro intestinal, estimulando apetite.
JURUPITAN
Combate as cólicas e as congestões do fígado, os cálculos hepáticos e a icterícia.
CHÁ MINEIRO
Indicado contra reumatismo gotoso e artritismo, moléstias da pele, e, por ser muito diurético, nas doenças dos rins.
Vendem-se em tôdas as drogarias e farmácias. Peçam grátis nosso catálogo científico.
J. Monteiro da Silva & Cia
193, Rua 7 de Setembro, 195
Telefone: 23-2726
RIO DE JANEIRO

RÁDIO COPACABANA
ZYP-20 — Ondas médias - 680 Kcs.
ZYP-27 — Ondas curtas — 4.975 Kcs. 60,3

APRESENTA
ÀS
2as., 4as. e 6as.-feiras
ÀS 7,30 HORAS
"A VOZ AGLASOFISTA"
Um programa da
ORDEM MÍSTICA ESPIRITUALISTA
AGLA-AVID
Na palavra confortadora
DA MESTRA
YARANDASÃ ∴

Diario Carioca
Fundado em 17 de julho de 1928

Diretor-Presidente
Horácio de Carvalho Júnior

Diretor-Redator-Chefe
Danton Jobim

Rio, 30 de novembro de 1957

Nossa Opinião

Liberdade

Os que deblateravam contra a chamada escravidão do rádio e da televisão ao contrôle do Govêrno devem estar agora encabulados com o espetáculo levado à cena anteontem na TV, no qual a própria Oposição — embora em escalão inferior — se encarregou de provar a improcedência daqueles reclamos.

O espetáculo, deram-no o vereador udenista Arnaldo Nogueira e outros artistas, êsses, amadores — no vomitório de injúrias com que assinalaram a aprovação da Mensagem 53, injúrias não contra a Câmara, mas contra o Prefeito, acusado de mentor de tôdas as imoralidades contidas no texto aprovado — imoralidades que por êle não foram sugeridas e por êle estão sendo agora vetadas.

Nem mesmo nos Estados Unidos — que se costuma citar como a pátria da liberdade — se confere êsse direito de alguém usar uma concessão do Govêrno para lascar a ripa em integrantes dêsse mesmo Govêrno ou em qualquer pessoa. É permitido, sim, a crítica, até violenta, mas desde que assegurado, na mesma ocasião, o direito de defesa dos acusados.

Não foi o que aconteceu anteontem. A «troupe» televisiônica do sr. Nogueira foi escolhida a dedo para espinafrar o sr. Negrão de Lima. Houve até convite à desordem nas ruas, feito pelo garnizé modestinho que preside a UNE.

Brigão

O líder da UDN é mesmo incorrigível e incontrolável. Já não tendo mais com quem brigar, voltou-se agora contra os seus próprios correligionários, abrindo cisão no partido e na bancada parlamentar.

Convém lembrar que, ao assumir a liderança, tomou o compromisso de ouvir os seus pares e agir com sobriedade e comedimento. Mas logo esqueceu tudo isso e se entregou às expansões do seu personalismo.

Investiu contra o poder legalmente constituído, as agremiações partidárias, os seus colegas de representação, como se a êle pertencesse o monopólio da verdade, do bem público e do patriotismo.

Afinal, as [illegible] o próprio udenismo, negando aos seus companheiros de legenda o direito de pensar e [illegible] sua con[illegible]

Coerência

O general Juarez Távora disse na última campanha eleitoral, que era contra os golpes e tôda e qualquer solução extralegal para os problemas nacionais. Acentuou ainda que após o pleito sucessório, deixaria as fileiras do Exército, indo para a luta política como simples cidadão. Assim prometeu e assim o fêz.

Reformado fundou a Frente de Renovação Nacional. Agora, convencido de que o instrumento de ação é o partido, ingressou no PDC e vai candidatar-se a deputado pelo Distrito Federal, em 1958. Pode dizer-se que o general errou politicamente. Os caminhos que escolheu não oferecem perspectivas de êxito. Talvez o sufrágio popular seja contrário aos seus objetivos na vida pública nacional. Tudo isso tem pertinência e, possìvelmente, até certo fundamento.

Mas não se deve negar que o sr. Juarez Távora está sendo coerente e fiel à palavra empenhada nos comícios populares. Saudemos a sua sinceridade.

Prática imoral e nociva

UM preceito rigorosamente observado nos parlamentos dos países decentemente governados é o de que não é lícito propor aumento de despesa sem indicar os meios para custeá-la. No Brasil, ainda não foi possível introduzir êsse princípio salutar. O Orçamento sai das mãos do Poder Executivo com o deficit previsto em escala a mais reduzida possível, mas quando sai da Câmara apresenta êsse deficit incrivelmente majorado.

O ideal seria, evidentemente, que a despesa correspondesse exatamente à receita. Nem sempre isso é realizável, ou melhor, não é fácil consegui-lo nos tempos atuais, dada a instabilidade econômica da nossa época, que por assim dizer adota como rotina a anormalidade financeira. Assim, o Estado, sendo chamado a intervir em muitos setôres da economia, não pode organizar seu orçamento com a simplicidade e a modéstia dos do tempo da economia pré-dominantente liberal.

Por outro lado, num país como o nosso, em rápido desenvolvimento, pode-se ter como certa a absorção de um deficit razoável, previsto dentro dos limites da prudência. Entretanto, isso é calculado em bases atuariais e não pode ficar ao arbítrio de pessoas que se mostram sensíveis, tão sòmente, aos seus interêsses eleitorais, traduzidos em aumentos de despesa, pouco se importando com a obtenção de recursos.

O sr. Alkmim vem fazendo os maiores esforços por conseguir compressão de despesas. Se nem todos os auxiliares do Govêrno têm atendido a seus apelos, é notório que o ilustre Ministro da Fazenda tem trabalhado com êxito nesse sentido. Por quê há de a Câmara frustrar seus esforços, sabotando a luta pelo equilíbrio orçamentário?

Sem dúvida, o prestígio do Poder Legislativo tem sido abalado por algumas iniciativas tresloucadas, como a do projeto de emenda constitucional liderado pelo sr. Esmerino Arruda, o qual foi assinado por mais de cem deputados. Mas a prática de agravar o deficit sem atender às dificuldades em que se debate o Govêrno não é das que menos prejudicam o bom nome do parlamento. Contra ela se deve levantar à imprensa sem distinção de côr partidária, pois se trata de uma prática imoral e nociva.

A tarefa de votar o Orçamento está na própria origem do regime democrático representativo. É das mais típicas das atribuições do Congresso e das que devem ser levadas mais a sério pelos representantes do povo.

O Que Se Diz:

...QUE o sr. Assis Chateaubriand não se acha empenhado na defesa do seu mandato de senador, tendo levantado a questão da perda ou não do mandato quando assumiu a embaixada em Londres por considerá-la cabível e merecedora de uma decisão por parte da Comissão de Justiça, visando estabelecer jurisprudência a respeito...

...QUE o representante do Maranhão está mesmo convencido de que a decisão do Senado lhe será desfavorável, tanto nas comissões como em plenário...

...QUE o deputado Oliveira Franco (PSD, Paraná) vai ler segunda-feira, da tribuna da Câmara, uma carta-aberta ao Presidente da República, na qual endereça diversas críticas ao atual Govêrno...

...QUE o sr. Ulisses Guimarães tem estado na rua da amargura nos últimos dias, de um lado combatido pela Oposição e do outro abandonado pela Maioria...

...QUE a falta de cobertura da Maioria ao Presidente da Câmara é interpretada como o sinal mais evidente do desinterêsse pela sua reeleição...

...QUE o deputado Rafael Correia de Oliveira cometeu ontem a proeza de atribuir o incidente Lacerda-Seixas Dória à responsabilidade dos inimigos do líder da UDN, sob o contrôle de Moscou...

A Opinião do Leitor

Pio-Americano

Do sr. Joaquim Mesquita, diretor do Colégio Pio-Americano, recebemos o seguinte: "Tendo em vista as notícias publicadas por êsse prestigioso jornal, envolvendo o nome do Colégio Pio-Americano na qualidade de representante legal do mesmo, apraz-me dar a V. Sa. os seguintes esclarecimentos: 1 — a questão surgida prendeu-se exclusivamente à dissidência entre os seus diretores; 2 — a vida administrativa do estabelecimento não foi alterada, prosseguindo com absoluta normalidade os trabalhos escolares; 3 — a tradição de 60 anos de existência continua intangível, dada a solução amistosa encontrada para o impasse".

Europa, 51

O leitor Raul Cardoso nos enviou uma crítica sôbre determinada passagem do filme "Europa, 51". É sôbre o momento em que Ingrid Bergman conversa com o médico chamado para tratar uma "infeliz" que teve hemorragia. O médico examina a paciente e prognostica a morte para três ou quatro dias depois "porque os dois pulmões já estavam atacados". "Para nós — diz o leitor — que trabalhamos em postos gratuitos de radiografias dos pulmões em massa e que diagnosticamos frequentemente lesões bilaterais, as mais das vêzes, passíveis de cura, reintegrando o doente em sua perfeita saúde, o episódio do filme choca porque difunde uma mentira capaz, pela fôrça de interpretação dos artistas e pela categoria do filme, de prejudicar a luta que se desenvolve contra a tuberculose no Brasil". O leitor propõe então, que se ouça uma autoridade em problemas de tuberculose ou de radiografia em massa (abreugrafia), a fim de melhor orientar o Serviço de Censura no caso em espécie. Isto porque, conclui, lesões de tuberculose em ambos os pulmões só levavam à morte no tempo da "Dama das Camélias" ou quando foi feito o poema de Manoel Bandeira, o tal do tango argentino. Hoje a coisa é bem diferente.

Oposição

O conceito de oposição parlamentar não foi bem compreendido pelos vereadores que combatem o Govêrno, na Câmara Municipal, diz o leitor Pedro Felix Silveira, em carta que nos mandou. E explica porque: sentindo seus esforços tribunícios impotentes para impedir a votação favorável de uma determinada proposição, os oposicionistas se retiraram do plenário, abandonando a luta. É o que se lê, adianta o leitor, no manifesto por êles publicado. Ora, comenta o missivista, a Oposição, nesse caso, com sua ausência, não impediria a aprovação da matéria, porque o número de seus representantes nem era bastante para evitar a votação. Na Câmara Federal, a Oposição é capaz de paralisar os trabalhos legislativos com sua ausência, o que se verificou pouco, forçando a Maioria a comparecer. Mas na Câmara Municipal, a Oposição é fraca nesse sentido. De qualquer forma, abandonando a luta, ela está colaborando com a Maioria e facilitando-lhe os passos. Depois, diz o leitor, Oposição não se faz por capricho. Oposição é Minoria e Minoria é para falar, para debater mostrando os erros do Govêrno. Com isso ela se candidata, a fim de que no próximo pleito, os eleitores a elevem às eleições e galgar o Poder. É êsse o conceito de oposição parlamentar, infelizmente não compreendido pelos vereadores que abandonaram o recinto da Câmara Municipal, desertando da sua presença.

Lavradores da ilha pedem providências

Plenário do SENADO

Lendo um memorial assinado por pescadores da Ilha da Madeira (Estado do Rio) e aludindo à visita que lhe foi feita por uma comissão de lavradores do 2.º Distrito de Itaguaí, no mesmo Estado, o sr. Paulo Fernandes enviou à Mesa requerimento de informações acêrca da propriedade daquelas terras, que, agora, estariam sendo vendidas, em lotes, por duas emprêsas imobiliárias, que delas estão expulsando seus antigos moradores.

Justificando oralmente o seu requerimento, o representante fluminense fêz um apêlo às autoridades do Estado do Rio e do Govêrno Federal, no sentido de ser examinada a questão e, se possível, legalizada a situação dos posseiros que residem naquelas terras há mais de 50 anos.

POBREZA

Tão pobremente vestidos estavam os lavradores que moram no 2.º Distrito de Itaguaí e que estão tendo suas casas incendiadas e suas lavouras destruídas pela violenta ação policial resultante da sintervenções das duas emprêsas imobiliárias — segundo disse o sr. Paulo Fernandes — que tiveram êles obstado o ingresso no segundo andar do Monroe, tendo o orador sido forçado a ir encontrá-los no saguão, a fim de ouvir suas reclamações.

As terras existentes no 2.º Distrito de Itaguaí estão sendo reivindicadas pela "Cia. Brasileira de Investimentos Imobiliários", que está processando a expulsão dos posseiros, os quais, nelas morando há mais de 40 anos, alegam que as terras pertencem à União.

PESCADORES

Vasado em têrmos humildes, o memorial dos pescadores da Ilha da Madeira diz que êles residem naquela região há mais de 50 anos. Dizem, ainda, os pescadores que sempre ouviram dizer que aquelas terras foram doadas pelo Imperador a um pescador de nome José Moreira, embora jamais tivessem comprovação disso.

Recentemente, uma emprêsa ("Balneário Ilha da Madeira") obteve procurações dos herdeiros de José Moreira, fazendo, então, o loteamento da região, de onde agora quer expulsar, com o apoio da polícia fluminense, as famílias que ali residem há tantos anos.

REIVINDICAÇÃO

Explicando que jamais trataram da legalização de sua situação por ignorância e falta de recursos, os pescadores pedem ao sr. Paulo Fernandes que indague das autoridades federais sôbre a verdadeira propriedade da Ilha da Madeira e ainda lhes diga se podem (e como) regularizar sua situação.

Ao ter início a sessão, foi dada posse ao suplente do sr. João Arruda (UDN-Paraíba), sr. Otacílio Jurema, em face do representante paraibano ter-se licenciado por 120 dias.

QUEIXAS

O sr. Rui Palmeira (UDN-Alagoas) deu prosseguimento às queixas contra a derrubada das emendas do Senado ao Orçamento, ocorrida na Câmara dos Deputados, no que foi aplaudido pelo sr. Vivaldo Lima. A seguir, o sr. Ezequias da Rocha aludiu à fixação do preço único do trigo, elogiando essa decisão do ministro Mário Meneghetti.

Aludindo a denúncia feita, dias atrás, pelo sr. Juraci Magalhães, o sr. Filinto Muller leu carta que recebeu do sr. Paulo Nunes Vieira, diretor da Rádio Mauá, pedindo desculpas ao Presidente da UDN pelos ataques que lhe foram feitos através do microfone daquela emissora oficial, e que — disse o sr. Nunes Vieira — contrariaram suas determinações, bem como as instruções do presidente Juscelino Kubitschek para que os políticos e partidos que apóiam ou não o Govêrno, indistintamente, sejam sempre tratados com o máximo respeito e acatamento pelos órgãos do rádio e imprensa oficiais.

NECROLÓGIO

O sr. Lima Teixeira (PTB-Minas Gerais) referiu-se à morte, em Belo Horizonte, do senhor José Sette Câmara, pai do ministro Sette Câmara, Subchefe do Gabinete Civil da Presidência da República.

Na Ordem do Dia, foram aprovadas as duas únicas matérias em pauta: redação-final da emenda do Senado ao projeto da Câmara que retifica a Lei que estima a Receita e fixa a Despesa da União para o exercício do corrente ano e, finalmente o projeto que abre o crédito especial de Cr$ 93 mil, destinados ao pagamento de gratificações a pessoal do Supremo Tribunal Federal. Pouco antes fôra aprovado requerimento de urgência, do sr. Alencastro Guimarães, para o projeto da Câmara que considera equivalentes aos cursos de comandante de pelotões da seção ou aperfeiçoamento das Escolas de Sargentos e Armas do Exército, os cursos de aperfeiçoamento técnico-profissional e das Escolas Profissionais da Marinha de Guerra.

GRILEIROS

Paulo Fernandes quer sab-

Renovação na Junta

ASSEMBLÉIA FLUMINENSE

O dep. Francelino França, deu, ontem, conhecimento à Assembléia de uma carta que dirigiu ao senador Paulo Fernandes, Presidente da Federação das Associações Rurais, comunicando o desejo de não ser reeleito para a Junta Administrativa do Instituto Brasileiro do Café, por considerar que a renovação dos membros daquêle órgão será mais útil aos interêsses dos cafeicultores.

A propósito, o sr. Francelino França apelou para o Govêrno e para o IBC, no sentido de proporcionar aos agricultores do norte fluminense meios mais eficientes para o combate à broca do café, que está ameaçando as plantações naquela zona.

OUTROS

Nas pequenas comunicações de ontem, que tiveram a duração de apenas 30 minutos, foram à tribuna, os seguintes deputados: o sr. Hipólito Pôrto, que deixou, há dias, de pertencer ao PTB, segundo declaração lida na Assembléia, para criticar o chefe daquêle partido, sr. Roberto Silveira; o sr. Dall de Almeida, para comunicar o ingresso do general Juarez Távora no seu partido, o PDC; e o sr. Eugênio Lima, que se referiu ao problema da energia elétrica nos municípios de Pádua e Miracema.

DELIBERAÇÃO

Na Ordem do Dia, foi aprovado, em discussão final, o projeto n. 268, que aprova para todos os efeitos a deliberação n. 268, de 20 de setembro de 1955, da Câmara Municipal de Barra Mansa.

Líder da Oposição duramente acusado

CÂMARA dos Vereadores

O sr. Osmar Rezende, da Maioria, disse ter em mãos documentos irrefutáveis que comprovam atos desonesto praticados por um líder da Oposição na Câmara Municipal, e que os exibirá, oportunamente, caso os adversários continuem a proferir calúnias contra os vereadores que apoiam a administração do prefeito Negrão de Lima.

O sr. Raul Brunini, da Minoria, imediatamente foi à tribuna, declarando que o vereador acusado pelo sr. Osmar Rezende, logo que fôr apontado, contratará o advogado Adauto Lúcio Cardoso para defendê-lo, pedindo que ambos se dispam das imunidades para, perante a Justiça, tratar da questão.

O CASO

O caso se prende ao fato dos vereadores oposicionistas Arnaldo Nogueira e Hélio Walcacer terem, na noite anterior num programa de televisão, proferido calúnias contra os membros da Maioria. O sr. Indalécio Iglesias protestou contra isso. O sr. Osmar Rezende, prosseguindo no debate da questão fêz a declaração acima.

O sr. Raul Brunini, por sua vez, apelou para que o nome do vereador fosse imediatamente revelado. O sr. Salomão Filho, então declarou que todos os programas disponíveis de Televisão foram comprados pela Associação Comercial para atacar os vereadores governistas.

OUTROS ASSUNTOS

O sr. Amando Fonseca leu telegrama do Presidente da Associação dos Investigadores do D. F. S. P., agradecendo a defesa que fêz da Polícia diante da invasão por fôrças militares do 4.º e 5.º Distrito Policiais.

O sr. José Bretas apresentou requerimento, pedindo a instalação de postos de saúde do Hospital dos Servidores da Prefeitura nos diversos bairros e subúrbios do Rio, com o objetivo de prestar melhor assistência as funcionários municipais.

A sra. Lígia Bastos disse que se retirara adoentada da sessão noturna do dia 26. Justificou sua discordância da Maioria com relação aos projetos aprovados de afogadilho nêstes dois últimos dias. Classificou a atitude do plenário como expressão de paixão política e lamentou que os vereadores houvessem rejeitado a emenda de sua autoria isentando do impôsto de vendas e consignações os gêneros alimentícios e os produtos farmacêuticos.

ORDEM DO DIA

Foram aprovados, entre outros, projetos de lei dispondo sôbre novos preços no Maracanã e criando a Zona de Silêncio no perímetro urbano da cidade. Noticiário mais detalhado a respeito dos dois assuntos vai publicado em outro local.

O sr. Celso Lisboa congratulou-se com o Prefeito pela sanção dada à lei oriunda da Mensagem 53.

O sr. Miécimo da Silva apresentou projeto de lei criando o Serviço de Assistência ao Menor Retardado na Secretaria de Educação.

O sr. Amando da Fonseca falou sôbre uma entrevista do Delegado de Costumes afirmando não haver nesta Capital mais jôgo de bicho. O orador respondeu à entrevista apontando o endereço de diversos "pontos" dêsse jôgo.

O sr. Gama Filho leu carta do Secretário de Agricultura comunicando a instalação de um Mercadinho na Piedade, por iniciativa do orador.

INQUÉRITO NA CÂMARA SÔBRE O SAPS

A Comissão Parlamentar de Inquérito que investiga irregularidades no SAPS encerrou a fase de investigações sôbre o chamado "caso do café", ouvindo os depoimentos dos srs. José Nobel Solar, inspetor de previdência social junto ao SAPS, e Salomão German, assistente do Diretor Geral daquele organismo.

Tomados os depoimentos, o relator da Comissão, sr. Seixas Dória, requereu que fôssem encerradas as investigações, pedindo prazo para apresentar o seu relatório sôbre esta primeira fase dos trabalhos.

Turismo: convenção terá sede no Brasil

A possibilidade do Brasil vir a ser a sede da 4.ª Convenção da Associação Americana de Viagens, em 1959, foi comunicada, ontem, ao Conselho de Turismo da Confederação Nacional do Comércio pelo sr. Umberto Stramondinoli, membro da delegação brasileira à 3.ª Convenção da Associação, realizada em outubro, na cidade de Madri.

Tôdas as companhias brasileiras de transporte aéreo internacional já se prontificaram a dar aos delegados de todo o mundo um abatimento de 75% sôbre os preços normais das passagens, além de outras pequenas concessões.

50% DA CAPACIDADE

As companhias brasileiras de aviação também puseram a disposições dos agentes de viagens, durante a convenção, 50 por cento da capacidade dos seus aviões, para o transporte de delegados e material.

CONDIÇÕES

O sr. Umberto Stromondinoli, durante sua explanação para o Conselho de Turismo da Confederação Nacional do Comércio, disse que, na votação para a escolha da futura sede da IV Convenção dos Agentes de Viagens, 70 por cento dos delegados à 3a. Convenção votaram favoràvelmente ao Brasil. Os outros 30 por cento deram seus votos para diversos países, quase todos europeus.

Declarou o sr. Umberto Stromondinoli, que, apesar das preferências do plenário pelo nosso país, a direção do conclave terá ainda que estudar as condições que o Brasil oferece para a realização do certame.

OFERECIMENTOS

Acentua o sr. Stramondinoli, que o Brasil cuja indicação depende, assim, das condições que possa oferecer, precisa dar as maiores vantagens, a fim de que a intenção do plenário se materialize e a Convenção seja realizada mesmo em nosso país.

— Antes de qualquer decisão — frisou — o Brasil precisa ter pronto um grande programa social para os delegados, a fim de atraí-los.

OPORTUNIDADES

Encerrando sua explanação, o sr. Umberto Stramondinoli acentuou que o Brasil só poderá lucrar em ser a sede da IV Convenção da Associação Americana dos Agentes de Viagens.

— Os agentes — disse — tomarão contato com o nosso país, conhecerão o que êle tem de bom e, depois, farão sua propaganda no estrangeiro.

JOSUÉ DE CASTRO EM PARIS

PARIS, 29 (FP) — Chegou a esta capital o deputado brasileiro Josué de Castro, antigo presidente da FAO, com procedência de Roma, onde se encontrava chefiando a delegação brasileira à conferência geral dêsse organismo da ONU.

BRASILEIROS CONDECORADOS PELO GOVÊRNO ALEMÃO

BONN, 29 (IF) — Em reconhecimento aos serviços prestados em prol do fortalecimento das relações de amizade entre o Brasil e a República Federal da Alemanha, o Presidente Heuss condecorou diversas altas autoridades brasileiras, concedendo a Ordem de Mérito ao Prefeito do Distrito Federal, embaixador Francisco Negrão de Lima, ao Governador do Estado de Minas Gerais, sr. Francisco Bias Fortes, ao general Edmundo Macedo Soares e Silva, Presidente da Companhia Siderúrgica de Volta Redonda, e ao ministro Sérgio Corrêa Afonso da Costa, Vice-Presidente da Comissão Nacional de Assistência Técnica, do Ministério das Relações Exteriores do Brasil.

ELEIÇÕES PARAGUAIAS: STROESSNER SERÁ REELEITO

ASSUNÇÃO, 29 (FP-DC) — O partido oficialista "Colorado", único partido autorizado do Paraguai, designou, recentemente, o Presidente da República atual como candidato à Presidência da Nação. Em consequência, o general Alfredo Stroessner será reeleito para um novo período presidencial.

Aprovada a urgência dos trinta bilhões

Plenário da CÂMARA

Por 150 votos contra 17 (ausente a bancada da Oposição), a Câmara dos Deputados aprovou, na sessão de ontem, requerimento do líder da Maioria concedendo regime de urgência para o projeto (emendado pelo Senado) que autoriza o Govêrno a emitir Letras e Obrigações do Tesouro até o limite de Cr$ 30 bilhões.

Por duas vêzes, deputados da Oposição se desentenderam com a Mesa, tendo, numa dessas oportunidades, o deputado Godoi Ilha, presidente eventual, suspendido os trabalhos por cinco minutos por considerar anti-regimental o discurso que o sr. Oscar Corrêa insistia em fazer.

PREVIDÊNCIA SOCIAL

No final dos trabalhos, ocupou a tribuna o deputado Vieira de Melo para reafirmar que o Govêrno e a Maioria conforme compromisso assumido anteriormente, têm todo o empenho, não só em conceder urgência para a Lei Orgânica da Previdência Social, como em aprová-la ainda na presente sessão legislativa.

Anunciou também haverem chegado à Câmara os autógrafos do projeto (já aprovado pelo Senado) que regulamenta a liberdade de expressão através de Rádio e da Televisão. Entendia, por isso, que a urgência comedida para o projeto Prado Kelly (ainda na Câmara) caducara, dando, assim, margem para que fôsse colocada em regime de tramitação especial a Lei Orgânica da Previdência. Para fazê-lo convocava a própria Oposição.

Desejava esclarecer que a Maioria que acabara de aprovar a urgência para o empréstimo interno, não poderia aceitar a manobra primária tentada pelas bancadas oposicionistas, que, batendo-se pela Lei da Previdência, apenas pretendiam impedir a votação de proposição da aprovada pelas duas Casas do Congresso, tendo apenas meia dúzia de emendas.

"A Minoria precisa perder a mania de tentar ditar normas à Maioria" — frisou o líder Vieira de Melo.

SÚMULA DA SESSÃO

EXPEDIENTE:

— O SR. GERALDO MASCARENHAS justifica projeto de lei que modifica dispositivo da Consolidação das Leis do Impôsto de Sêlo e que isenta os contratos de compra e venda de títulos, públicos ou não, cotados em Bôlsas de Valores, visando propiciar maior desenvolvimento no mercado de títulos.

— O SR. LUCÍDIO RAMOS encarece a necessidade de medidas urgentes do Govêrno Federal para a estabilização do custo da vida.

— O SR. JOÃO MENEZES ressalta a importância econômica da produção de fibras da Amazônia e apresenta requerimento de urgência em favor do projeto de sua autoria que regulamenta a cobrança do impôsto de vendas e consignações.

— O SR. PRAXEDES PITANGA apresenta requerimento de informações ao Poder Executivo a respeito do número de abonos de família em atraso, desde 1955, em todo o país.

— O SR. ROGÊ FERREIRA pede providências ao Presidente da República e do Diretor da SUMOC no sentido de solucionar a situação dos estabelecimentos bancários de crédito falidos ou em regime de liquidação judicial.

— O SR. LERNER RODRIGUES justifica projeto de lei que ampara os lavradores da região Sul de Santa Catarina que tiveram suas lavouras danificadas pelas enchentes.

— O SR. GABRIEL HERMES lê, para que conste dos Anais, protesto da Confederação das Indústrias contra os novos impostos do Distrito Federal.

— O SR. SÉRGIO MAGALHÃES discorre a respeito dos investimentos estrangeiros e da exportação de juros, lucros e dividendos.

— O SR. FROTA AGUIAR protesta contra a aprovação, pela Câmara de Vereadores, da mensagem do prefeito Negrão de Lima que prevê o aumento de impostos para a realização de obras.

— O SR. BENJAMIN FARAH apresenta emenda ao Projeto de Lei Orgânica da Previdência Social, garantindo os direitos dos ferroviários e dos servidores de emprêsas de serviço público.

— O SR. PONCIANO DOS SANTOS lê, para que conste dos Anais, relatório relativo à construção da Usina Siderúrgica de Vitória, Espírito Santo.

— O SR. FERNANDO FERRARI, primeiro orador do expediente, volta a focalizar o problema da legislação trabalhista para a zona rural.

— O SR. ALBERTO TÔRRES, segundo orador, discorre a respeito da construção da Usina de Caraguatatuba, apelando para que o Presidente da República reconsidere o despacho que dera, favorável à realização daquela obra.

ORDEM DO DIA

— Levantam-se várias questões de ordem em tôrno da votação do requerimento do sr. Vieira de Melo concedendo regime de urgência ao projeto que autoriza o Govêrno a emitir Cr$ 30 bilhões em Letras e Obrigações do Tesouro.

O requerimento é aprovado, em chamada nominal, por 150 votos contra 17.

— O SR. BATISTA RAMOS, em explicação pessoal, define a atitude de sua bancada, favorável à aprovação do requerimento de urgência.

— O SR. VIEIRA DE MELO presta também esclarecimentos em tôrno do problema das urgências, concitando a Minoria, agora, a votar essa medida para o Projeto de Lei Orgânica da Previdência Social.

Medidas as reservas do Velhas: florestas

BELO HORIZONTE, 29 — (Correspondente) — **A medição de tôdas as reservas florestais do vale do rio Jequitibá e de parte da bacia do das Velhas e a interpretação aerofotogramétrica de 584 quilômetros quadrados nessa região acabam de ser completadas, depois de pouco mais de uma semana de trabalho, pelos elementos que compõem o III Seminário de Recursos Naturais, da Organização dos Estados Americanos.**

Os resultados dêsses estudos, que se encerrarão com um levantamento econômico da região, serão encaminhados aos órgãos da administração federal e estadual, a título de subsídio à política de colonização e aproveitamento econômico do Vale do Jequitibá, devendo os dados técnicos e científicos gerais ser enviados aos órgãos técnicos da O.E.A., em circunstanciado relatório da expedição.

COOPERAÇÃO INTERNACIONAL

Integram o grupo de pesquisa e avaliação da área vários geólogos, hidrólogos, botânicos, agrônomos, especialistas em reservas florestais economistas e técnicos brasileiros e estrangeiros, assessorados por mais de 40 bolsistas, entre os quais se contam alunos universitários e professôres de diversos países da América Latina.

Da equipe, cujo pouso são as dependências do Pôsto Agropecuário de Sete Lagoas, participam — únicos elementos femininos — uma geóloga cubana e uma especialista em reservas florestais da Universidade da Costa Rica.

O QUE ESTUDARAM

A interpretação aerofotogramétrica compreendeu drenagem, cursos dágua, lagoas, brejos, rochas, áreas de solo ocupadas, campos, florestas, áreas econômicas aproveitadas ou não, sendo posteriormente feita a indicação dos melhores rumos do transporte terrestre, dos espaços apropriados à agricultura e à pecuária e da melhor localização para as novas concentrações populacionais.

DEPOSTO O PREFEITO

BELO HORIZONTE, 29 (Sucursal) — Por 10 votos a 1 a Câmara Municipal de Salinas cassou o mandato do Prefeito daquela cidade.

MEC EDITA 14 MANUAIS PARA ENSINO TÉCNICO

— Com a edição dos 14 manuais que a Campanha de Educação de Adolescentes e Adultos fará distribuir aos professôres de seus 130 Centros de Iniciação Profissional, ganharão êsses órgãos a organicidade didática que lhes vinha faltando — declarou ontem o sr. Heli Menegali, diretor do Departamento Nacional de Educação.

Nesses manuais, entre os quais se contam uma "Cartonagem básica", do prof. Anton Dakitsch, e "Trabalhos em couro", da sra. Nair Maria Becker, onde são feitas preciosas sugestões de método aos professôres, estão tratadas diversas atividades profissionais, escolhidas em função dos elementos naturais da região em que se localizam os Centros e que virão a ser as matérias-primas da atividade dos futuros profissionais.

Bandinhas populares

O vigário de Itaguará, cidade do Oeste de Minas, é o bombardino de uma banda composta de elementos locais e que desde ontem se encontra no Rio de Janeiro, para uma série de concêrtos populares no Passeio Público, patrocinados pela Divisão de Educação Extra-Escolar do MEC em colaboração com vários órgãos governamentais.

A presença no Rio, da banda de Itaguará faz parte de um programa da DEEE, para incentivar os conjuntos musicais do interior do país, cuja hospedagem no Rio é fornecida pelo Instituto Nacional de Educação de Surdos-Mudos, estando a cargo do Departamento de Turismo e Certames da PDF a armação dos coretos, e a divulgação por conta da Agência Nacional e da Rádio Ministério da Educação.

O.E.A. DARÁ BÔLSAS DE ESTUDOS

WASHINGTON, 29 (FP-DC) — O Conselho da Organização dos Estados Americanos decidiu por unanimidade incorporar o programa de bôlsas de estudos recomendado pelo Comitê dos Representantes presidenciais ao programa normal de trabalho da OEA durante o ano fiscal 1958/59.

Uma soma máxima de 20 mil dólares, deduzida do Fundo de trabalho da União Pan-Americana, será consagrada à preparação dêsse programa que prevê a concessão de 500 bôlsas de estudos a estudantes e especialistas das Repúblicas Americanas.

S. A. DIARIO CARIOCA

Administração • Redação:
AVENIDA RIO BRANCO, 25
Sede Própria

SUCURSAL EM SAO PAULO:
Rua Barão de Paranapiacaba, 61 - 4.º and. — Grupo 23
Telefones: 32-5861 e 33-6286

SUCURSAL EM BELO HORIZONTE:
Av. Afonso Pena, 774 - 3.º andar - Sala 308
Telefone: 4-8844

REPRESENTAÇÃO EM NITEROI
Av. Amaral Peixoto, 171 - 1.º andar - Sala 705-A

TELEFONES:

Diretoria	43-6465
Diretor-Redator-Chefe	43-8574
Superintendente	43-3014
Administração	43-3310
Gerência	23-4643
Chefe da Redação	43-3574
Secretaria	43-3510
Política	23-4437
Esportes	23-3239
Reportagem	23-5682
Reportagem	23-4472
Polícia	23-5682
Departamento Promoção e Vendas	43-3887
Depto. Gráfico	43-5609
Dpto. de Publicidade	23-5163

VENDA AVULSA

	Cr$
Número do dia	1,00
Domingo	1,50

ASSINATURAS
BRASIL E PAISES DA CONVENÇÃO POSTAL

Anual	300,00
Semestral	160,00

OUTROS PAISES

Anual	500,00
Semestral	300,00

RECLAMAÇÕES
Qualquer irregularidade no recebimento de jornais nas bancas, ou aos nossos assinantes, deverá ser comunicada ao DIARIO CARIOCA, ao Departamento de Promoção e Vendas, pelo telefone 23-3862.

BNDE FINANCIA 2 PROJETOS NO R. G. DO SUL

Percentagens mínimas para o trigo nacional omitidas

As percentagens mínimas de compras do trigo nacional pelos moinhos são de 20% em dezembro; 35% em janeiro de 1958; 25% em fevereiro e 20% em março. Os moinhos poderão implementar, em todo ou em parte, em trigo nacional, as suas cotas de cereal estrangeiro.

A fixação das percentagens mínimas de compras do trigo nacional tinham sido omitidas na divulgação da Portaria 1117, que atribui ao Serviço de Expansão do Trigo competência para fixar as cotas de trigo nacional e estrangeiro para os moinhos. Isto fêz com que o Ministério da Agricultura determinasse a sua nova publicação, o que se deu no "Diário Oficial" do dia 26 último.

COLOCAÇÃO DA SAFRA NACIONAL

Na segunda publicação da portaria é ainda evidenciado que os moinhos que não tiveram possibilidade de complementar as quotas de trigo nacional a êles atribuídas, poderão fazê-lo com o estrangeiro (depois de integralmente colocada a safra nacional), mediante o pagamento de Cr$ 80 por 60 quilos, além de Cr$ 400, estabelecido na própria portaria para o trigo de importação, também por 60 quilos a granel, CIF portos marítimos, inclusive Pôrto Alegre e Pelotas.

PENALIDADES

A contra... finalmente, o documento que a inobservância dos dispositivos legais que disciplinam o comércio do trigo — especialmente no que diz respeito aos percentuais de compra — implicará na suspensão das atividades do moinho faltoso, com a paralização das entregas do cereal importado pelo prazo de seis meses.

PROF. RENATO SOUZA LOPES
Clínica Médica — Especialista
Aparelho digestivo
México 98 tel. 22-7227 às 16,30 hs.

VÁLVULAS PARA RÁDIO E TV
EMCO RÁDIO LTDA.
AV. MAL. FLORIANO, 41

SINDICATO NACIONAL DOS CONFERENTES DE CARGA DA MARINHA MERCANTE

Sede: Rua Acre, 47 — 3.º andar — sala 306

EDITAL

São convidados todos os sócios quites para a Assembléia Geral Extraordinária a ser realizada no próximo dia 2 de dezembro, às 17 e 18 horas, respectivamente em 1a. e 2a. convocação, com a seguinte "Ordem do Dia":

a) Leitura e aprovação da ata da reunião anterior;
b) Deliberar a respeito do assunto contido no ofício n. 223-57, de 21-11-57, da Federação dos Marítimos;
c) Assuntos gerais.

Rio, 28-11-57.

JOÃO BAPTISTA BOGADO
Presidente

Injustiça a corrigir

Os preços das cervejas no Norte e no Nordeste do país subiram no corrente ano a níveis impressionantes. Há praças em que se tem de gastar 60 cruzeiros para adquirir uma garrafa da loira bebida, que o organismo deseja ardentemente nos dias de calor. Tornou-se a cerveja, assim, bebida de rico, justamente em regiões em que os ricos rareiam, pois o grosso da população ganha pouco, em relação às de outras partes do país.

A causa da revolução nos preços dessa bebida, que sempre foi popular, não reside na ganância do produtor ou do comerciante. Decorre, isto sim, do exagêro da exigência tributárias. Destas mesmas colunas, quando estava sendo discutida no Congresso a alteração da legislação do impôsto de consumo, chamamos a atenção para a injustiça que se iria cometer contra os refrigerantes e bebidas populares.

O que previramos está acontecendo. O fisco está exigindo, nas cervejas e refrigerantes que as fábricas vendem para o interior e para as regiões distantes dos centros de produção, que o impôsto de consumo também seja pago sôbre o vasilhame, além de o ser sôbre o líquido. As fábricas, como é sabido, quando vendem seu produto na cidade, recebem no ato vasilhame em devolução. Não há, pois, impôsto sôbre tal vasilhame.

Todavia, ao remeterem para o interior, especialmente para o Norte e Nordeste, são os representantes distribuidores debitados pelo vasilhame, que dificilmente pode retornar. Pois essa indenização do preço justo do vasilhame está dando ensejo ao fisco para aumentar o tributo já elevado que pesa sôbre as cervejas (30%) e sôbre os refrigerantes (10%).

O resultado é êste: preços astronômicos para bebidas populares, nas regiões em que mais necessárias são. Isto nos parece uma iniquidade, e está exigindo que os deputados e senadores das regiões prejudicadas se unam no sentido de conseguir a correção da injustiça.

LLOYD BRASILEIRO Patrimônio Nacional

Escritório Central: Rua do Rosário 2/22
Tel. 23-1771
Passagens: Avenida Rio Branco 44/46
Tel. 43-1247

NORTE

COMTE. CAPELLA
(Paquete) VG. 168 — Ida
Saira a 5 de dezembro, às 10 horas para: Ilhéus e Salvador.
Receberá cargas nas Docas até 2 de dezembro.
NOTA: Pedimos o comparecimento na Seção de Passagens, de todos os interessados na aquisição de bilhetes para os portos de escala dêste navio.

UÇA' (Cargueiro)
VG. 161 — Ida
Saira para: Ilhéus — Salvador e Aracaju.
Receberá cargas nas Docas de 2 a 4 de dezembro.

CUIABA' (Paquete)
Saira a 8 de dezembro, às 10 horas, para: Salvador — Maceió — Recife e Cabedelo.
NOTA: Pedimos o comparecimento na Seção de Passagens, para adquirirem seus bilhetes, os portadores das inscrições:
Maceió: 174 a 200
Cabedelo: 145 a 167.
Os demais interessados, poderão comparecer a partir do dia 2, para preenchimento das vagas eventuais.

D. PEDRO II (Paquete)
VG. 171 — Ida
Saira a 16 de dezembro, às 10 horas, para: Salvador e Recife.
NOTA: Pedimos o comparecimento na Seção de Passagens, para adquirirem seus bilhetes, os portadores das inscrições:
Salvador: 681 a 702 — Recife: 1611 a 1691.
Os demais interessados, poderão comparecer a partir do dia 9, para reenchimento das vagas eventuais.

BOCAINA (Cargueiro)
VG. 164 — Ida
Saira para: Salvador — Aracaju e Penedo.

SUL

CARIOCA (Cargueiro)
VG. 130 — Volta
Saira para: Santos — Antonina — Rio Grande — Pelotas e Pôrto Alegre.

EUROPA
SAIDAS DO RIO

LOIDE PANAMA'
Saira a 30 do corrente, para: Vitória — Barra de Ilhéus — Salvador — Fortaleza — Cabedelo — Recife — São Vicente — Havre — Londres — Antuérpia — Roterdam — Bremen e Hamburgo.

LOIDE BRASIL
Saira a 9 de dezembro para: Vitória — Salvador — Cabedelo — Recife — São Vicente — Casablanca — Gibraltar — Barcelona — Marselha — Nápoles e Gênova.

AMÉRICA DO NORTE
SAIDAS DO RIO

LOIDE BOLIVIA
Saira a 7 de dezembro para: Barra de Ilhéus — Salvador — Trinidad e Nova Iorque.

LOIDE NICARAGUA
Saira a 26 de dezembro para: Vitória e Nova Orleans.

AMÉRICA DO NORTE
SAIDAS DE SANTOS

LOIDE BOLIVIA
Saira a 6 de dezembro para: Rio — Barra de Ilhéus — Salvador — Trinidad e Nova Iorque.

LOIDE NICARAGUA
Saira a 25 de dezembro para: Rio — Vitória e Nova Orleans.

AVISO
Qualquer alteração na data de saida dos navios será publicada neste mesmo local.

Classificação e padronização da fibra de rami

Já está concluído o anteprojeto de especificações para a classificação e fiscalização da exportação da fibra de rami, elaborado no Serviço de Economia Rural, depois de debates dos quais participaram representantes de várias entidades classistas, dos comerciantes, produtores, industriais e de órgãos governamentais.

Pelo anteprojeto, ficam estabelecidas as especificações de rami decorticado e rami semi-degomado, sendo denominadas rami decorticado a fibra obtida pelos processos usuais de decorticação, lavagem, batedura e secagem, e rami semi-degomado a fibra semi-industrializada, mas que não perca as suas características de matéria-prima.

CLASSIFICAÇÃO E PREÇOS

O rami será dividido em classes: A, com fibras de mais de 1 metro e 50 de comprimento; B, com o de 1,21 a 1,50 e C, de 75 centímetros a um metro e vinte, estabelecendo-se também os tipos 1 (Superior); 2 (médio) e 3 (inferior).

O tipo 1 ou superior será constituído de fibra, de coloração branca-amarelada, branco-esverdeada, com pequena parte esverdeada mais ou menos escura, ligeiramente brilhantes, em bom estado de maturidade e conservação e teor de umidade que não exceda de 13 por cento; o tipo 2 com as mesmas características, com as bases bem ajustadas, isentas de matérias estranhas, de entrançamento, de amarrilho, de nós e de nós de amarrilho; o tipo 3, ainda com as mesmas características, tolerando-se entretanto acentuada variação quanto à côr.

O anteprojeto estabelece também os preços respectivos das coleções completas dos 3 tipos do rami descorticado, remi-degomado, rami macerado, alvejado ou cotonificado, resíduo, aparas e varreduras.

OS DEBATES

Participaram dos debates o professor Daniel de Oliveira Rodelo, representante da Divisão de Economia Rural da Secretaria de Agricultura de São Paulo, sr. Constantino Carneiro Fraga e José Calil, do Conselho Coordenador do Abastecimento, sr. Américo Vicente Cucê, da Associação Nacional dos Plantadores, Industriais e Comerciantes de Rami de São Paulo, dr. Okiro de Sena Braga, Chefe da Agência do SER no Estado do Rio, sr. Luis Montera, Chefe da Seção de Padronização de Matérias-Primas do SDR, e sr. Mário Cunha, representante da Associação dos Rameicultores do Paraná. Os trabalhos foram presididos pelo sr. José Smith Braz.

Beneficiada a C. E. E. E. e a Viação Férrea do R. G. do Sul

Financiamentos num total de um bilhão e setecentos milhões de cruzeiros para projetos no Rio Grande do Sul foram aprovados ontem pelo Banco Nacional de Desenvolvimento Econômico, que também avalisara um empréstimo da Comissão Estadual de Energia Elétrica daquele Estado, no valor de 2.065 milhões de liras.

Com os financiamentos ontem aprovados, já ascende a Cr$ 3 bilhões o total dos financiamentos concedidos ao Estado do Rio Grande do Sul, que fica, assim, em 2.º lugar entre os Estados beneficiários pelo BNDE, superado apenas por São Paulo.

USINA DO JACUI

O primeiro dos financiamentos, no valor de 860 milhões, foi autorizado para a Comissão Estadual da Energia Elétrica e se destina à construção da usina do Jacuí, linhas de transmissão e subestações respectivas; êsse conjunto constituirá a espinha dorsal do sistema elétrico gaúcho, considerados seu potencial e posição geográfica. A barragem do Jacuí já vem sendo executada pelo Departamento Nacional de Obras e Saneamento e permitirá à usina em construção um acréscimo no potencial elétrico da ordem de 35 mil Kw.

Além do financiamento concedido, o BNDE avalizará também empréstimo da Comissão Estadual de Energia Elétrica, no valor de 2.065 milhões de liras, destinado à importação de equipamento estrangeiro para a usina.

VARIANTE DE PEDRAS ALTAS

No mesmo dia, foi aprovado um empréstimo de 789 milhões à Rêde Ferroviária Federal, destinado à construção da variante de Pedras Altas da Viação Férrea do Rio Grande do Sul e à aquisição de 107 novos vagões para aquela estrada.

A variante substituirá o atual trecho Seival-Pedras Altas-Herval, da linha-tronco Cacequi-Bagé-Rio Grande. As onerosas condições técnicas atuais dêsse trecho vêm estrangulando o tráfego a tal ponto que, há cêrca de 15 anos, seu valor permanece estacionário em tôrno de 1,25 milhões de toneladas.

A construção da variante atual permitirá a ruptura dêsse ponto de estrangulamento, diminuindo o custo unitário do transporte, e aumentará também substancialmente a capacidade de escoamento da Estrada.

Espera-se que se ultime nos próximos dias a transferência da Viação Férrea para o Govêrno Federal, a fim de que possam ser utilizados os recursos do empréstimo.

D. N. E. R.

RODOVIA BR-36 — ESTADO DE SANTA CATARINA

Concorrência pública

Departamento Nacional de Estradas de Rodagens fará realizar, no dia 17 de dezembro de 1957, concorrências administrativa para construção de ponte de concreto armado sôbre o Rio Amola Faca, na BR-36, trecho Lajes-Joaçaba, no Estado de Santa Catarina.

CONCORDATA DA SOCIEDADE MERCANTIL IMPORTADORA COLORADO LTDA.

Juízo de Direito da Sétima Vara Cível do Distrito Federal

AVISO

Aos interessados de que se acha em Cartório o pedido de habilitação de crédito, retardatária, do BANCO BRASILEIRO DE DESCONTOS S. A. que se declara credor da firma falida da importância de Cr$ 86.730,00 (oitenta e seis mil setecentos e trinta cruzeiros); e para que os interessados apresentem, dentro do prazo de dez dias, as impugnações que entenderem. Outrossim, aviso, que êste Juízo funciona na Rua D. Manuel n. 29, 1.º andar.

Rio de Janeiro, 14 de novembro de 1957
ISAURA SILVA REY
Escrivã substituta

MERCADOS e COTAÇÕES

CAMBIO LIVRE

O mercado de câmbio livre abriu ontem, estável e fechou firme.

BANCOS PARTICULARES

ABERTURA:

	Vend.	Comp.
Dólar	93,00	91,00
Libra	260,00	253,00
Marco	22,10	21,50
Lira	0,149	0,144
Franco suíço	21,70	21,20
Franco francês	0,220	0,213
Escudo	3,25	—

FECHAMENTO:

	Vend.	Comp.
Dólar	91,50	89,00
Libra	255,00	248,00

Câmbio

Mercado de Câmbio Oficial funcionou ontem estável. O Banco do Brasil, para cobranças vencidas em geral, para remessas e cotas autorizadas, declarou vender libras a vista para entregar pronta Cr$ 52.6960 e dólares a 18.82 (?) portação a Cr$ 51.4080 sôbre Londres.

Aquele Banco comprava letras de exportação a 18.36 sôbre Nova York.

O Banco do Brasil afixou as seguintes taxas para saques:

A Vista	Venda Cr$	Compra Cr$
Libra	52.6960	51.4080
Dól.	18.82	18.36
Escudo	0.6607	0.6324
Marco	4,4781	4,3687
Pêso uruguaio	4,3116	4,1633
Florim	4,9596	4,8394
Lira	0,0301	0,0293
Franco belga	0,3763	0,3671
Franco francês	0,0445	0,0435
Franco suíço	4,4269	4,2834
Coroa sueca	3.6402	3.551
[illegible]	3,6139	2,55
Coroa dinamarq.	2,7499	2,6340

OURO FINO

O Banco do Brasil comprou ontem o grama de ouro fino na base de 1.000 por 1.000 em barra ou amoedado ao preço de Cr$ 20.8176.

Câmara Sindical

Médias cambiais, fixadas em 27 de novembro de 1957.

MERCADO LIVRE

América do Norte, Dólar	94,77
Alemanha, Marco	22,59
Argentina, Pêso	2,61
Bélgica, Franco Belga	1,91
Dinamarca, Coroa	11,80
Espanha, Peseta	2,08
França, Franco	0,2258
Holanda, Florim	25,01
Inglaterra, Libra	265,47
Itália, Lira	0,1536
Portugal, Escudo	3,2892
[illegible], Coroa	16,97
Suíça, Franco	22,23
Uruguai, Pêso	21,51

MERCADO LIVRE

América do Norte, Dólar	18,82
Alemanha, Marco	4,4767
Dinamarca, Coroa	2,7499
França, Franco	0,0445
Inglaterra, Libra	52,4362

MERCADO DE MOEDAS

América do Norte, Dólar	94,76
Alemanha, Marco	22,76
Argentina, Pêso	2,58
Bélgica, Franco Belga	1,75
Espanha, Peseta	1,64
França, Franco	0,1905
Inglaterra, Libra	260,91
Itália, Lira	0,1524
Portugal, Escudo	3,27
Suíça, Franco	21,20
Uruguai, Pêso	21,00
Venezuela, Bolívar	26,56

Bôlsa de Valores

A Bôlsa de Valores trabalhou ontem, em condições ativas e os negócios realizados foram mais desenvolvidos. As apólices da União e as Obrigações de Guerra regularam estáveis, com os demais papéis em boa posição, como se vê abaixo:

VENDAS REALIZADAS ONTEM

Quant.	Título	CR$
	UNIÃO	
72	Unif.	610,00
310	D. Emis. pt.	840,00
912	Idem — Emp. Ant.	805,00
200	Idem	810,00
950	D. Emis. pt. Caut. P.	520,00
1	Idem Cr$ 500	400,00
	OBRGS.:	
1.366	Guerra Cr$ 100	79,00
125	Idem Cr$ 200	155,00
274	Idem Cr$ 1.000	830,00
60	Idem Cr$ 5000	4.140,00
20	Idem	4.150,00
	ESTADUAIS: Apls.:	
500	Minas — Lei 936	430,00
73	Minas 1934 pt. 1a. S.	85,00
50	Idem 2a. Série	83,00
50	Idem 3a. Série	81,00
90	São Paulo	184,00
270	Idem Uniform.	820,00
	MUNIC. DO DF:	
1.189	Emp. Mun. Lei 820 do PLANO A	552,00
43	Idem	553,00
265	Idem do PLANO B	535,00
1	Idem	536,00
104	Emp. de 1931 port. 65	125,00
	BANCOS — Ações:	
874	Cred. Real de M. Gerais Cr$ 200	350,00
500	Cidade do Rio de Janeiro Cr$ 200	150,00
	COMPANHIAS: Ações:	
1.000	Seguros Previdente, Cr$ 1.000	1.050,00
2.240	N. América Nom. Cr$ 600	650,00
550	C. Brahma Ord. 200	550,00
1.200	Idem Pref.	535,00
100	Idem	540,00
819	Cigarros Souza Cruz Cr$ 1000	1.400,00
75	Laborat. Silva Araújo Roussel Cr$ 1.000	1.600,00
108	Manuf. de Brinquedos Estrêla Cr$ 1000 Pf.	900,00
10	Pneus General Pref. Cr$ 1.000	800,00
213	B. Min. pt. Cr$ 1000	1.255,00
10	Sid. Mannesmann Cr$ 1.000 Pref.	700,00
	DEBENTURES:	
50	Bco. Hip. L. Brasileiro Cr$ 1000 8,04% 3a. S.	635,00
	ALVARÁS:	
45	Apls. Uniform.	590,00
	LEILÃO	
1	Tít. de Sócio do Jockey C. Brasileiro	148.500,00

Café

O mercado de café disponível funcionou, ontem, em condições firmes e acusou alta nas cotações. Os possuidores deram ao tipo 7, a base anterior de Cr$ 285,00 por 10 quilos e durante os trabalhos não houve vendas. Fechou inalterado. O movimento verificado foi o seguinte: — Entradas 4.755 sacas pela Estrada de Rodagem. Embarques, não houve. Existência 999.622. Café despachado para embarques 97.237 sacas.

COTAÇÕES POR 10 QUILOS

Tipo 2	335,00
Tipo 3	325,00
Tipo 4	315,00
Tipo 5	305,00
Tipo 6	295,00
Tipo 7	285,00
Tipo 8	275,00

ESTADO DE MINAS

Cafés comuns	Cr$ 28,00
Cafés finos	Cr$ 44,40

ESTADO DO RIO

Café comum	Cr$ 32,00

CAFÉ A TERMO
ÚNICA CHAMADA

Meses	Vend.	Comp.
Dezembro, 1957	322,00	319,30
Janeiro, 1958	321,00	318,00
Fevereiro, 1958	320,00	316,50
Março, 1958	320,00	316,50
Abril 1958	320,00	316,00
Maio, 1958	319,00	314,00

Vendas — Nada.
Mercado — Firme.

Açúcar

O mercado de açúcar regulou ontem estável e sem alteração nos preços. Entradas 1.560 sacas de Maceió. Saídas 13.179. Existência 82.810 sacas.

Cotações por 60 quilos

Branco cristal — 550,00 a 560,00
Mascavinho — 450,00 a 460,00

DOENÇAS DA PELE
Sífilis Câncer Eczemas Verrugas Espinhas Queda do Cabelo Furúnculos etc.
Dr. Agostinho da Cunha
Assembléia, 73 - Tel. 42-1155 e 45-1318. Das 16 às 19 horas

Algodão

O mercado de algodão em rama regulou ontem calmo e sem alteração nos preços. Entradas nada. Saídas 600. Existência 45.290 fardos.

COTAÇÕES POR 10 QUILOS
Fornecidas pelo corretor Madeira de Freitas
(Condições do Mercado)

Fibra longa:	Cruzeiros
Seridó tipo 3	475,00 a 485,00
Seridó tipo 5	460,00 a 465,00
Fibra média:	
Sertões tipo 3	435,00 a 440,00
Sertões tipo 5	Nominal
Ceará tipo 3	430,0 a 433,00
Ceará tipo 5	Nominal
Fibra curta:	
Matas tipo 3	420,00 a 425,00
Matas tipo 5	Nominal

LEILÕES DE PROMESSA DE VENDA DE CÂMBIO

Sobretaxas que vigorarão, para as licitações de P.V.C., no período a iniciar-se em 3 de dezembro vindouro:

PARA A CATEGORIA ESPECIAL	
US$ e US$ ACL	61,60
PARA A CATEGORIA GERAL DE MOEDAS INCONVERSIVEIS	
US$ Convênio	52,00
£ s/Islândia	145,60
Coroas Dinamarquesas	7,51
Coroas Suecas	10,06
PARA A CATEGORIA ESPECIAL DE MOEDAS INCONVERSIVEIS	
US$ Convênio	162,00
Coroas Dinamarquesas	23,46
Coroas Suecas	31,32
PARA AS LICITAÇÕES ESPECIFICAS	
Convênio de Frutas	61,60

LEILÃO DE CÂMBIO

Rendeu Cr$ 36.256.740,00 o leilão de divisas de câmbio realizado ontem, na Bôlsa de Valores do Rio. O movimento de operações foi o seguinte:

ESPÉCIE DE DIVISAS	CAT	MONTANTE DAS DIVISAS Oferecidas	Licitadas	Sobras	ÁGIOS Mínim	Máximo	Total em Cruzeiros
Leilão comum							
US$ Espanha	GER	251.000	139.000	112.000	51,00	51,00	7.089.000,00
PRONTO	ESP	13.000	—	13.000	—	—	—
US$ Japão	GER	252.000	99.000	153.000	51,00	51,00	5.049.000,00
PRONTO	ESP	12.000	—	12.000	—	—	—
£ Islândia	GER	30.000	30.000	—	142,50	145,00	4.329.440,00
PRONTO	ESP						
US$ Noruega	GER	142.000	142.000	—	52,10	52,20	7.400.200,00
PRONTO	ESP	6.000	—	6.000	—	—	—
US$ Turquia	GER	87.000	—	87.000	—	—	—
PRONTO	ESP	3.000	—	3.000	—	—	—
					SUBTOTAL		23.867.640,00
Leilão Agropecuária (Para importar Fertilizantes, Inseticidas e semelhantes)							
US$ Chile PRONTO	FER	60.000	15.000	45.000	32,50	32,50	487.500,00
US$ Japão	FER	3.000	3.000	—	32,50	32,50	97.500,00
PRONTO	INS	3.000	—	3.000	—	—	—
US$ ACL	FER	120.000	120.000	—	32,50	32,90	3.922.600,00
PRONTO	INS	30.000	30.000	—	32,80	33,00	988.000,00
US$	FER	120.000	120.000	—	32,60	33,60	3.941.000,00
120 DIAS	INS	90.000	65.000	25.000	32,50	32,50	2.112.500,00
					SUBTOTAL		11.549.100,00

NOTA — Não tiveram licitantes os cambiais argentinas, norueguêsas, polonêsas, uuruguaias, dinamarquesas, espanholas, finlandesas e israelitas.

ESPÉCIE DE DIVISAS	CAT	Oferecidas	Licitadas	Sobras	Mínim	Máximo	Total em Cruzeiros
Leilão Especial (Para importação de frutas)							
US$ Uruguai PRONTO	ESP	600.000	14.000	586.000	—	—	—
US$ Argentina PRONTO	ESP	200.000	—	200.000	60,00	60,00	840.000,00
					SUBTOTAL		840.000,00

Leilão Comum — Geral	Cr$ 23.867.640,00
Leilão Agropecuária — Fertilizantes	Cr$ 8.448.600,00
Inseticidas	Cr$ 3.100.500,00
Leilão Especial — Frutas	Cr$ 840.000,00
Total Geral	Cr$ 36.256.740,00

Panorama Econômico — NO BRASIL E NO MUNDO

As críticas à nova Lei de Tarifas

As críticas feitas à nova Lei de Tarifas Aduaneiras atribuindo-lhe influências negativas na cotação do dólar no mercado livre e na redução do intercâmbio brasileiro com alguns países de moeda inconversível não estão calçadas por argumentos convincentes.

No caso da alta do dólar no mercado livre, dizem essas críticas que essa influência negativa existe porque o Govêrno ao mesmo tempo mantém o monopólio cambial e admite um mercado de taxa livre "sem atribuir-se parte pelo menos da receita de divisas a êsse mercado". Em primeiro lugar, há muito que o Govêrno mantém o monopólio de câmbio e o mercado livre. E o dólar tem subido e descido em várias ocasiões. Não há nada de novo portanto, nesse argumento, que justifique a alta dessa moeda. Em segundo lugar nada impede que o Govêrno, dentro da lei, possa operar no mercado livre. Houve época em que isso foi feito. As razões da alta do dólar são outras. Devem ser muitas aliás. Como fator novo, preferimos aquêle das transferências excepcionais de algumas emprêsas estrangeiras, a que já nos referimos nessa coluna.

Quanto à redução do intercâmbio com alguns países de moeda inconversível dizem que se deve à elevação dos ágios mínimos da moeda licitada em leilão, elevação essa provocada pela nova lei. Em resposta, poder-se-ia dizer que não está havendo uma redução anormal. Por outro lado, poder-se-ia dizer também que a elevação do intercâmbio do Brasil com alguns países de moeda inconversível é que foi anormal em certas épocas. E isso decorreu de distorsões cambiais então existentes, permitindo um incentivo artificial do intercâmbio com aquêles países. A nova Lei de Tarifas o que fêz foi corrigir anomalias, só permitindo o ágio mínimo para leilão de moedas inconversíveis, calculado na base de uma percentagem do custo médio total das moedas de conversibilidade livre ou limitada. Havia de fato, antes, um subsídio para as importações brasileiras em moeda inconversível.

Diz-se também que, com a nova lei, passaram a custar mais alguns produtos da importação brasileira procedentes dêsses países. É possível, uma vez que o Govêrno deixou de subsidiá-los. Cumpre lembrar, no entanto, que grande parte dos produtos importados é de essencialidade relativa.

Certas críticas feitas à atuação do Govêrno no terreno econômico padecem de um julgamento mais profundo. Ficam na superfície ou só observam um ângulo do problema. É o caso desta sôbre a nova Lei de Tarifas. Não considerou as implicações numerosas que foram exaustivamente examinadas pelo Executivo e pelo Legislativo quando da preparação, discussão e aprovação da nova lei.

D. C.

Comissão estuda usina de Caraguatatuba

Instalou-se ontem, em S. Paulo, a comissão mista de representantes paulistas, fluminenses e cariocas, incumbida de examinar o problema do aproveitamento do Vale do Paraíba para a produção de energia elétrica, através do planalto de construção da Usina de Caraguatatuba. Além de técnicos dos Estados de São Paulo e Rio de Janeiro, participaram dos trabalhos deputados federais fluminenses e paulistas. As reuniões estão se realizando no Instituto de Engenharia e continuarão no dia de hoje. Após as sessões plenárias, a Comissão visitará a região de Caraguatatuba, para um levantamento técnico das condições do local.

Na V Conferência Rural Brasileira, no momento reunida em Belém do Pará, foi aprovada moção recomendando ao Govêrno a defesa do Vale do Paraíba, não permitindo novos desvios das águas do rio enquanto não se ultimarem as obras imprescindíveis à sua proteção e que constituem obrigação contratual do Grupo Light.

Liquidação do Banco Central Brasileiro

A SUMOC distribuiu a seguinte nota:

"A propósito de referência da imprensa sôbre a impugnação, pela Câmara Sindical da Bôlsa de Valores do Rio de Janeiro, da venda de direitos creditórios do Banco Central Brasileiro S/A — em liquidação extrajudicial, por intermédio de leiloeiro público, e não com o concurso de Corretor de Fundos Públicos — a Superintendência da Moeda e do Crédito esclarece que tais direitos creditórios (promissórias, créditos em conta-corrente, etc.), pela sua própria natureza, não são negociáveis por intermédio de Bôlsas de Valores".

Vale do Rio Doce exportará mais

Nos dois últimos anos a exportação de minério de ferro, da Companhia do Vale do Rio Doce, tomou notável incremento e ainda no corrente ano a emprêsa ultrapassará os cálculos previstos de vendas, pois o volume deverá ir além de 3 milhões de toneladas. Para o próximo ano o volume deverá elevar-se a quantidade ainda maior, de vez que novos entendimentos acabam de ser realizados no estrangeiro pelo engenheiro Francisco de Sá Lessa, Presidente da Cia. do Vale do Rio Doce.

Mercado comum a partir de 1958

COLÔNIA, 29 (I.F.) — Círculos governamentais alemães acreditam que a ratificação definitiva do Mercado Comum Europeu se dê até 15 de dezembro dêste ano. Faltam somente os pronunciamentos parlamentares da Holanda, Bélgica e do Luxemburgo.

— Se houver tempo, o Tratado poderá entrar em vigor no dia 1.º de janeiro — disse o Secretário de Estado Hallstein.

Mercados do café, cacau e algodão

NOVA IORQUE, 29 (UP) — A Bôlsa do Cacau cotou, hoje, o tipo Bahia Superior a 39 centavos e 50 centésimos de dólar, a libra. Alta de 100 pontos.

O café Santos «B» para entregas futuras fechou, hoje, em alta de 30 a 50 pontos (venda de 171 contratos), e o «M» ganhou 35 pontos (venda de 49 contratos).

Para entrega imediata, o Santos «4» permaneceu a 55 centavos, e os produtos colombianos a 58 centavos de dólar, a libra.

O algodão, para entregas futuras, fechou hoje em alta irregular, no mercado a têrmo local. A lista fechou entre baixa de 17 pontos e alta de 10, depois de abrir com baixa de 3 a 7 pontos. Em Nova Orleans as posições fecharam com alta de 8 a 10 pontos.

Reunem-se economistas dos países comunistas

MOSCOU, 29 (F.P.) — Notícia a Agência Tass que foi realizada nesta capital, durante três dias, uma conferência entre os técnicos econômicos de todos os países comunistas.

Após discutir problemas relacionados com o desenvolvimento do sistema mundial da "economia socialista" e das relações entre os "sistemas socialista e capitalista", os técnicos separaram-se, hoje, aprovando a publicação de uma obra coletiva intitulada "Origens e Desenvolvimento do Sistema Econômico Socialista".

Azeitona: importamos 10 milhões de dólares

Com o desenvolvimento da produção de azeitona e sua consequente industrialização, o Brasil poderá economizar nada menos de Cr$ 10 milhões de dólares anualmente, que é quanto, em média, importamos. Em 1955 recebemos do exterior 4.581 toneladas de azeitonas e 9.236 toneladas de azeite doce, que nos custaram 542,5 milhões de cruzeiros.

Indonésia receberá auxílio alemão

BONN, 29 (I.F.) — A Alemanha Ocidental auxiliará a Indonésia em sua expansão econômica. A delegação indonésia, em visita à República Federal, sob a chefia do Ministro do Comércio, Peter Sunardjo, obteve essa promessa do Govêrno Federal Alemão.

Não se conhece ainda os detalhes da ajuda econômica. Os círculos de Bonn dissiparam os receios dos visitantes, no sentido de que a formação da Comunidade Econômica Européia possa prejudicar os fornecimentos de matérias-primas da Indonésia. A Alemanha Ocidental se empenhará para a conservação de uma política liberal em relação a todos os países que não participam do

Modificações em Bancos

Foram aprovadas pelo Ministro da Fazenda as seguintes alterações em estabelecimentos de créditos:

Banco Alfomares S. A., com sede em Paulo: reforma estatutária, ficando o banco obrigado a, no prazo de 90 dias, proceder às modificações da alínea «e» do artigo 9º e da alínea «e» do artigo 10, na forma sugerida e aumento de capital para Cr$ 50 milhões e reforma do artigo 4º dos Estatutos sociais;

Banco Meridional de São Paulo S. A., com sede em São Paulo: aumento de capital para Cr$ 30 milhões e reforma do artigo 5º dos seus estatutos sociais;

Banco Indústria e Comércio de Santa Catarina S. A., com sede em Itajaí: aumento de capital para Cr$ 125 milhões e reforma dos artigos 5º e 6º dos seus estatutos sociais; e

Banco Econômico da Bahia S. A., com sede em Salvador, Bahia, concedendo-lhe prorrogação de validade da respectiva carta-patente por mais 10 anos, a partir de 31 de março do corrente ano.

Cresce a concorrência no mercado de automóveis

WOLFBURG, 29 (I.F.) — As usinas "Volkswagen" desta capital resolveram introduzir horas de trabalho extraordinárias, além das 45 horas semanais. Os Conselhos da Fábrica e os operários aprovaram essa decisão.

O diretor geral, Heinz Nordhoff acha necessária a extensão das horas de trabalho, a fim de poder concorrer no mercado das exportações. A intensificação da luta pelos mercados de exportação obriga às usinas produzir mais: fábricas francesas, inglêsas e italianas representam hoje forte concorrência para os "Volkswagen".

Stª. Catarina: 4 bilhões em três indústrias

Três indústrias predominam no parque manufatureiro de Santa Catarina, com resultados anuais superiores a um bilhão de cruzeiros: são elas as de produtos alimentares (1,7 bilhões), da madeira (1,2 bilhões) e a têxtil (1,2 bilhões). E' de se notar que o quadro fabril catarinense se mostra bastante diversificado; além dos citados, mais nove grupos sustentam parcelas superiores a Cr$ 100 milhões anuais, um dêles (indústria extrativa mineral) acima de Cr$ 500 milhões.

Os inquéritos do IBGE, no ano referido, abrangendo sòmente os estabelecimentos que ocupavam cinco ou mais pessoas, encontraram 1.973 unidades industriais, com a média mensal de 49.020 operários e um valor global de produção da ordem de Cr$ 6 bilhões. Mais de um quarto dêsses estabelecimentos (553) fizeram novas inversões em 1954, as quais montaram a Cr$ 393 milhões, equivalentes a mais de um décimo do respectivo valor de produção; 163 milhões foram aplicados em máquinas e 140 milhões em veículos, investindo-se os restantes 90 milhões em novas instalações ou construções.

Vinte e um municípios de Santa Catarina estão produzindo atualmente mais de Cr$ 100 milhões de mercadorias por ano. Dois dêles, Blumenau e Joinvile, já produzem mais de Cr$ 1 bilhão, enquanto Brusque e Tubarão produzem acima de Cr$ 300 milhões.

A indústria têxtil avulta em Blumenau, Brusque e Joinvile: neste e no primeiro, e ainda em Concórdia e Timbó, o movimento da indústria alimentar é mais acentuado que nos demais municípios. Já os resultados mais expressivos da indústria da madeira são obtidos em Lajes, Caçador e Curitibanos.

Piauí: municípios mais industriais

Parnaíba e Teresina são os municípios de maior produção industrial no Piauí, segundo o IBGE. O primeiro produziu 123 milhões de cruzeiros em 1955 e o segundo, 69 milhões de cruzeiros. Vem a seguir Floriano (26 milhões) e Fronteiras (16 milhões).

PRIMEIRO PLANO — P. M. C.

Dona Estefânia

DIA 29 de novembro era aniversário de dona Estefânia, minha avó. Ganhava sempre um vestido novo, escuro de bolinhas cinzentas ou cinzento de bolinhas escuras. E tinha início a espetacular faina do almôço comemorativo. Era uma criatura doce entre as mais doces criaturas, mas, filha do interior de Minas Gerais, celebrava-se o acontecimento com muito sangue, sangue farto de leitoa, de peru, de galinha; as talhadas de carne sadia extravasavam das terrinas, das bacias de fôlha-de-Flandres, das gamelas de pau, das panelas de pedra; improvisavam-se fogões no quintal, disputava-se a prioridade no uso de fornos, trempes e utensílios; mobilizavam-se para o trabalho os parentes e alguns vizinhos solícitos. E era um tal de abrir fôrno e fechar fôrno, provar, espetar, banhar, revirar a vianda, discutir acaloradamente se a carne estava no ponto, preparar os môlhos, picar a salsa, ralar o queijo, remexer o tacho, era uma azáfama de aventais brancos, mulheres indo e vindo, empregadas de todos os tamanhos afobadas, os netos menores atrapalhando o caminho, um aroma honesto de pão no fôrno, um chiar animado de caçarolas ferventes, e recados, e apelos, e gritos de ansiedade, e dolorosas exclamações de desalento, e as tias a se consolar mùtuamente, a dizer a todo minuto, a clamar patèticamente que o almôço não ficaria pronto na hora.

Ficava. Quando a batalha parecia perdida, quando os primeiros convidados eram recebidos na varanda com um copo de cerveja ou de vinho tinto, a casa se desencantava: miraculosamente, o caos doméstico se transformava em ordem e limpeza, os móveis se compunham para a dignidade especial do dia, o assoalho, o ladrilho, os azulejos fulgiam, as toalhas e os guardanapos de linho saíam das vastas cômodas, as louças, as porcelanas, os talheres e os cristais reluziam, as cortinas lavadas se desfraldavam na brisa, e a gente reparava que o rosto de vovó ficara radiante como o sol que punha fogo na relva do jardim, nas hortênsias violáceas, nas braçadas de margaridas, nas rosas soberbas. Era uma beleza súbita, tôda feita de ânimo, a beleza de minha avó.

Iam chegando os parentes, os amigos, os grandes abraços, e dona Estefânia a recebê-los com os olhos brilhando de emoção, cortando o murmurinho cordial com uma risada que conservou juvenil a vida tôda. Os comensais, segundo o grau de intimidade, conversavam pelas dependências da casa, na varanda, na sala de jantar, na copa, na cozinha ou na sala de visitas, decoradas esta pelas mãos das tias Zizinha e Nininha de bizarras paisagens lunares.

A EXPECTATIVA não era o melhor da festa nesse caso. Com timidez, sem possuir uma absoluta certeza de haver chegado o momento oportuno, minha avó dizia: «Bem, gente, vocês devem estar morrendo de fome...» E mesmo, econ... vam as tias se desculpando, já passa de uma hora. E vinha a procissão de pratos, bandejas, alguidares, travessas, compoteiras, galhetas, lombos de porco que só pediam algumas gôtas de limão, alvadios perus com farofa dourada, o festivo arroz de fôrno, o divino tutu de feijão, panquecas, tenros pãezinhos recheiados de picante linguiça, o imponderável soufflé, o macio milho verde, galinhas ao môlho pardo, as saladas verdíssimas e rubicundas, o vinho estimulando a fome; depois, a taxada de goiabas, as ameixas, os cremes, as frutas cristalizadas, o café caprichado; e, por fim, um sentimento sem morte e sem velhice se apossando dos convivas, reduzindo-os a uma sensação de espêssa felicidade.

DONA Estefânia foi uma senhora feliz. Não conhecendo a inveja, nunca falou mal de ninguém. Companha colchas de retalhos coloridos, colecionava pratas de cinco mil réis numa caixa de sapatos, viajava de automóvel para fora de Belo Horizonte tôdas as manhãs, só para beber leite de vaca tirado na hora, confiava em Santo Antônio, achava uma graça extraordinária na leitura do «Diário da Tarde», ouvia religiosamente o Teatro pelos Ares da Mayrink Veiga, não erguia a voz, não repreendia ninguém, nunca permitiu em hipótese alguma que alguém saisse de sua casa antes de aceitar um doce, um biscoito ou um sorvete. Referia-se a meu avô, falecido muitos anos antes, como sempre lhe chamou em vida: seu Zé Campos. Sêca e resistente, aos oitenta anos uma grave infecção a derrubou durante vários meses. Esperávamos a sua morte a qualquer instante. Ela na cama, a sofrer, noite e dia, sem queixar-se, compadecida daqueles que a velavam. Descobriram a sulfa, dona Estefânia saltou da cama e viveu mais cinco anos. Está sepultada no cemitério da Saudade. Era verdadeira, simples e alegre como a água. Só em certos momentos particulares era capaz de perigosa malícia: no truco, quando blefava com a cara mais inocente dêste mundo.

SOCIEDADE — Jean Pouchard

Urca Ficará Suja Vanja e as "Dez Mais...", o Acontecimento do Ano

AMANHÃ, será devidamente comemorada a nova idade do sr. Roberto Marinho.

•

ONTEM estive no Palácio das Laranjeiras a fim de convidar a sra. Sara Kubitschek para comparecer à noitada em que apresentarei, no Copa, as integrantes da minha lista das "Dez Senhoritas Mais Elegantes do Brasil de 57". D. Sara estará presente ao acontecimento do dia 6.

•

FRANCAMENTE, não entendo muito bem as intenções do nosso elegante prefeito Negrão de Lima. Há algum tempo escrevi uma nota reclamando contra os buracos infectos da Av. Atlântica, que tão mal aspecto dão à nossa outrora panorâmica Copacabana. Do Prefeito Negrão, logo após a minha nota, recebi uma demorada carta — que publiquei na íntegra — explicando tecnicamente o assunto. Precisamos desviar os esgotos das águas de Copacabana, e isto leva tempo, dizia o elegante Prefeito, justificando os buracos em pauta. Naturalmente, não poderia deixar de aceitar esta ponderação técnica, mas agora estou sabendo que a mesma Prefeitura do meu elegante amigo Negrão mandou abrir na Av. Portugal (quase em frente ao número 820) uma grande cratera, para que os esgotos da Urca tivessem, como saída, as águas da movimentada praia dêsse bairro. Portanto, espero que o Prefeito explique aos moradores da Urca os motivos que o levaram a sujar com detritos a sua praia.

•

A LOURÍSSIMA senhorita Tutsi Bertrand contou-me que, mesmo estando noiva, não vai usar aliança, esclarecendo: "Eu quero casar direto".

•

CONTINUA despertando grande interêsse a noitada em que apresentarei, no Golden Room do Copa, as integrantes da minha lista das "Dez Senhoritas Mais Elegantes do Brasil de 57". A morena Vanja Orico também estará estreando neste dia 6, em benefício das Pioneiras Sociais.

•

O COLUNISTA Wilson Madeira acaba de escolher as "Dez Senhoras Mais Elegantes de Petrópolis", que são as sras.: Mirtes Varanda, Ingrid Millers, Landice Bastos, Hayla Jeola Cabral Silva, Hilde Meilack, Maria Schaefer, Luci Machado, Sarita Levi e Elsinha Albuquerque.

•

BREVEMENTE, estará circulando nas livrarias a terceira obra do general Juarez Távora, sôbre assuntos econômicos. "Atamos para o Brasil" é o nome do livro.

•

DIA 21 de dezembro, a srta. Alice Collazo Pittaluga e o sr. Antônio Carlos da Cunha Bueno estarão subindo ao altar da capela da Reitoria da Universidade do Brasil.

•

LOGO mais será escolhida a "Miss Elegante Bangu do Clube da Aeronáutica". Infelizmente não poderei comparecer, mas acredito na vitória da lourissima srta. Sonja Montenegro.

•

PEÇO ao paulista colunista Marcelino de Carvalho que me telefone: Gostaria de convidá-lo para a minha festa das "Dez Senhoritas Mais Elegantes do Brasil de 1957".

•

EM São Paulo, a glamurosa srta. Ana Maria Ovalle, que figurou no ano passado na minha seleção das "Dez Mais", acaba de subir ao altar.

•

O SR. Sérgio Peterzoni está organizando uma movimentada feijoada para a próxima semana, que sucederá com o primeiro grito de carnaval do prórimo 58.

•

POSSO informar para vocês que a bonita marquêsa de San Juliano (née" Precilda Pinotti) já está devidamente desquitada.

•

A ELEGANTE senhorita Adir Suaid recebeu ontem um grupo de brotos para um chá e comemorar a sua nova idade.

•

MUITO elegante o sr. Eugênio da Silva Carmo almoçando outra tarde no Copa.

•

DIALOGO entre duas senhoritas de nossa sociedade outra noite, em um jantar: — "Meu bem, você está muito magrinha e precisa se alimentar". — "Não quero ficar com o seu corpo de vedeta do Carlos Machado", respondeu a segunda.

•

POR hoje é só. Mais uma vez peço que não me telefonem pedindo informações sôbre mesas para a festa do dia 6. A recepção do Copa está encarregada das vendas e reservas para o acontecimento. (Minha Flor Azul continua de castigo). Tchau.

A srta. Eliane (Lilica) Belham, que aparece na foto conversando com o colunista, é também um brôto de grande chance para receber um "Dior"

EFEMÉRIDES

30 DE NOVEMBRO

1807 — As tropas do general Junot entram em Lisboa, Portugal;

1847 — Nasce, em Minas Gerais, Afonso Augusto Moreira Pena.

PEIXE VIVO BAR E RESTAURANTE

Está funcionando na Avenida Atlântica n. 4206-A (Antigo Pôsto Seis), agora sob a direção de Silva e Julio — Especialidade em PEIXADAS e quitutes à moda do Norte — GALETTO AL PRIMO CANTI e PIZZA.

MONTE AGOUDO & SILVA

AVENIDA ATLÂNTICA, 4206-A

TEATRO — Paulo Francis

Osborne & TNC & Festival

JOHN Osborne, de 27 anos, é o dramaturgo do dia em Londres. Escreveu, até hoje, "Look Back In Anger", em exibição na Broadway, presentemente, e "The Entertainer", que Laurence Olivier protagoniza para os inglêses. Osborne pertence ao grupo de intelectuais e artistas que representam a consciências do "Welfare State", o estado socialista de Attlee e Bevans, na Inglaterra, dos quais o novelista Kingsley Amis ("Lucky Jim") é o líder. O dramaturgo escreve sátiras na linha de Evelyn Waugh e Angus Wilson. Alguns encontram nêle um paralelismo com Shaw e Wilde, mas discordamos. Por outro lado, é curioso notar a evolução de consciência social, no sentido marxista da expressão, de Waugh a Wilson a Amis e companheiros. No primeiro, não se sente a influência de Attlee e Bevan sôbre o país. Temos a decadência da aristocracia do passado, por falta de fé em si própria e ausência de rumo. O escritor solveu o problema, individualmente, convertendo-se ao catolicismo. Wilson é niilista, mas admite a existência da plebe. Em Amis, Osborne etc., a pequena burguesia entra em cena e toma conta da nação, com seu exército de técnicos, de funcionários "barnabés" etc.

* * *

ANTEM, houve o coquetel comemorando a reconstrução do Ginástico. O TBC deverá reocupá-lo em julho de 1958, apresentando "Rua São Luis 28", de Abílio Pereira de Almeida.

* * *

ADOLFO Celi, em conversa conosco, declarou que não fará mais peças de interêsse exclusivamente comercial. "Em teatro não se ganha dinheiro de verdade, de qualquer forma. Logo, só dirigirei doravante peças de qualidade, as de que gosto". A prova disso está na escolha de Gheon e Betti, as próximas apresentações da CTCA: "Natal na Praça" e "Ilha das Cabras". Celi também pensava em encenar "Long Day's Journey Into The Night", de O'Neill, mas Cacilda Becker já havia reservado os direitos de representação do texto.

* * *

PASCOAL Carlos Magno foi consultado no sentido de conseguir a transferência do Conservatório Nacional de Teatro para a Universidade do Brasil. E' possível que possa conseguir isso com o Presidente da República, mas só o fará se houver reforma total na política da Escola. Isto inclui concurso para professôres e exames rigorosos para candidatos os cursos.

* * *

O REPERTÓRIO do Teatro Nacional de Comédia já foi escolhido para 1958. Não vamos divulgá-lo, por enquanto. Nenhum dos diretores citados por jornalistas como substitutos dos que atuaram em 1957, será convidado para trabalhar. São êles Antunes Filho, que vai montar companhia em São Paulo, Fernando Tôrres que permanecerá no TBC, e Flávio Rangel do "Grande Teatro Tupi". E nós nada mais temos de ver com o TNC, desde a estréia do espetáculo de peças em um ato, "O Telescópio", de Jorge Andrade, "Jôgo de Crianças", de João Bethencourt, e "Pedro Mico", de Antônio Callado. Não queremos divulgar o repertório da companhia para 1958, enquanto não tivermos certeza do mesmo. Podemos adiantar, no entanto, que inclui dois originais brasileiros, um norueguês e um americano. O sr. Edmundo Moniz está tentando conseguir o cinema parisiense para base de operações no TNC. Deve dirigir a companhia êle próprio, no ano vindouro. Brutus Pedreira e Agostinho Olavo não continuarão atuando como produtores. O primeiro deve seguir para a Bahia em março, juntamente com Gianni Ratto, e o segundo para Roma, onde funcionará no escritório comercial do Brasil.

* * *

UMA idéia que nos ocorreu para promoção do teatro, no Brasil, foi a organização de um festival de companhias profissionais, nos moldes dos estrangeiros, realizados em Londres e Paris. Há muito tempo, pensamos no assunto, mas hesitamos até hoje, em abordá-lo, por experiência de como se fazem essas coisas no Brasil. Temos o caso dos Festivais de Cinema da Prefeitura, onde a fina flor da "picaretagem" da imprensa e "indústria" locais influi decisivamente (filme de Oscarito arrebatou o prêmio de cinquenta mil cruzeiros, ganhando de "A Estrada", de Osvaldo Sampaio, e de "Rio, Zona Norte", de Nelson Pereira dos Santos). Que a idéia vale como propaganda cultural, não resta dúvida. Basta ver o resultado do Concurso Internacional de Piano, onde concertista novatos, alguns sem muito mérito, conseguiram levar público ao Municipal. O carioca adora competições por atavismo de nossa cultura futebolística, provàvelmente. O problema é organizar um Festival de Teatro sem entregá-lo a "picaretas". Aqui fica a sugestão para quem fôr capaz de dar-lhe andamento.

CINEMA — Décio Vieira Ottoni

"Europa 51"

«EUROPA 51» (Ponti De Laurentiis; Art Films). Volta Rossellini com êste filme, o melhor dos filmes em que dirigiu Ingrid Bergman, a anatematizar a Sociedade do seu tempo, desta vez dirigido não contra a predominância do capitalismo como em «Alemanha, Ano Zero», e sim, contra a burguesia. Mas parece que neste filme êle conseguiu o equilíbrio perfeito entre o conteúdo fortemente emocional do melodrama narrado — e que serve de plataforma do tema que desenvolve — e o sentido polêmico da tese que defende.

Psicològicamente o esquema é simples: uma senhora da burguesia, (Ingrid Bergman) casada com um diplomata inglês (Alexander Knox), vive em Roma, onde o marido exerce as suas funções. Êles têm apenas um filho de 12 anos, que viveu a primeira parte da infância em Londres, sob o bombardeio alemão, crescendo uma criança solitária, triste, hipersensível. Sua mãe vive preocupada com os compromissos sociais e não percebe a gravidade da crise de hipocondria que domina o filho, até que um dia, depois de lembrar os momentos de alegria passados com ela numa clínica, ainda em Londres, o menino se atira do patamar de uma escada e morre.

SOBREVEM a natural crise de remorso que não pode ser superada fàcilmente por Irene (Ingrid Bergman), uma vez que Rossellini a situou naquele limite de idade em que uma mulher, podendo ter ainda um filho, julga que não poderá dar-lhe os melhores anos de sua vida. E como o problema não é fàcilmente removido, Irene passa a meditar sôbre o vazio de sua existência e procura uma vida mais útil. O primeiro sentimento é o de revolta contra o próprio meio social em que vive e ela cede à pregação marxista de um primo (Ettore Giannini), percebendo cêdo que o cunho essencialmente materialista da doutrina que pretende ir até os métodos violentos para atingir os alicerces da ordem social predominante não satisfará a sua alma, em crise porém sem rancor. Conhecendo o teor artificial das festas beneficentes que realizam na Sociedade a que ainda pertence, prefere então sentir de perto a miséria dos que a fortuna dotou apenas do primado da vida. Naturalmente o marido, que ainda a ama, procura demovê-la dêste intento, a princípio mediante gestões domésticas e, depois, com o concurso de uma pequena gradação representativa da Sociedade burguesa.

UM psiquiatra, um padre e um juiz tentam convencer Irene dos valôres espirituais e da condição psicológica da gente do seu meio, mas ela resiste a tudo enquanto vai aprendendo — a vida nas fábricas, nos cortiços, nas ruas — até que, servindo-se da organização da Sociedade, o marido consegue interná-la como louca. Oferecida a oportunidade de voltar aos seus, ela se recusa definitivamente e continua encerrada no sanatório a que foi recolhida, certa de que, tanto o marido quanto o psiquiatra, o padre ou o juiz, lhe haviam falado sôbre valôres mortos, com o intuito apenas de preservar a ordem de coisas que defendiam, e não por solidariedade.

Ainda na linha do neo-realismo que lançou com «Roma, Cidade Aberta», Rossellini completa com esta crítica feroz, feita em tom a um tempo tranquilo e desesperado, a sua ortodoxia sôbre o mundo e a humanidade em que vivemos. Não generaliza o aspecto da miséria: utiliza-o apenas para mostrar o farisaísmo de uma casta social predominante em relação a uma imensa maioria de oprimidos. Não formula postulados. Desfere o seu anátema através da evidência de uma tragédia burguesa comum. Enquanto Alessandro Blasetti preferiu evoluir dos temas sórdidos da primeira fase do novo realismo mostrando a desagregação dos costumes e a nenhuma importância dos valôres morais de uma maneira otimista («Bela e Canalha» é o exemplo); enquanto Frederico Fellini — em «La Strada» — preferiu mostrar através de um casal de saltimbancos aparentemente unidos pelo amor (mas profundamente separados no íntimo) a solidão do homem de hoje, Rossellini quis partir de um drama burguês para exibir patèticamente a absoluta ausência de valôres humanos da sua Sociedade. É um belo filme, porque dói muito.

REGISTRO

ANIVERSARIOS

FAZEM ANOS HOJE:
SENHORES:

José Caetano Brete Horta Filho; Arnaldo Rapôso Murtinho; Antônio Valente Filho; José Clear, José Gonçalves Guimarães Machado; Américo José da Silva; Julião Gonçalves Viana; A. Menendes Monteiro; Moacir Sinard; Paulo Vital Leite Ribeiro; João de Sousa Breves; Silas Rodrigues, Eugênio Domingos de Sousa; Armando Varadi; Coriolano de Medeiros; Henrique Bourgard de Magalhães; Clóvis Castro Ramon.

NESTOR DE HOLANDA — Transcorre amanhã o aniversário natalício do nosso companheiro Nestor de Holanda, cronista de rádio e televisão, que assina com brilhantismo uma palpitante seção na sexta página deste DC. Nestor de Holanda, além de jornalista profissional, é produtor radiofônico, revistógrafo e escritor. Receberá por êsse motivo as homenagens de seus colegas e amigos.

NASCIMENTOS

Maria Sacramor — filha do casal Otor Valente Medeiros.

BATIZADOS

Será levada à pia batismal, hoje, na Catedral de Niterói, a graciosa menina Maximiana Rosa da Conceição, dileta filhinha do casal Amiles Rosa da Conceição-Nilton J. da Conceição. Servirá de padrinho o sr. João Pinto Barbosa e como madrinha a sra. Maximiana M. da Conceição, avó da batizanda.

JANTARES

Tijuca Tênis Clube — O Tijuca Tênis Clube levará a efeito, em sua boite, um jantar, hoje, às 22 horas quando será coroada a Rainha da Primavera da agremiação tijucana. Nessa noite, haverá um "show", com o concurso da sambista Elizete Cardoso, do cantor paulista Almir Ribeiro, George Green e de Edú com a sua famosa gaita. Animará as danças a orquestra de Chuca-Chuca

PRIMEIRA COMUNHÃO

Realizar-se-á hoje, às 8 horas, na Igreja da Imaculada Conceição à Praia de Botafogo a solenidade religiosa da 1.ª comunhão dos alunos do Colégio Anglo Americano, orientados pela bondosa professôra d. Maria Alice Machado. O ato será ministrado pelo Rvmo. Frei Jaime, da Ordem dos Augustinianos e terá a presença de diretores, professôres e pais dos comungantes.

FESTAS

Rainha da Primavera — Como parte dos festejos do 6.º aniversário de fundação do "Suprimentos Atlético Club", da Light, será coroada à "Rainha da Primavera", durante o baile de hoje, a srta. Marilda Gomes da Silva. A reunião dançante será realizada nos salões do Ginásio Independência (Rua José do Patrocínio, 171, Grajaú), iniciando-se às 22 horas e tem a direção geral do presidente do clube, sr. Paulo Cruz de Sousa Lins.

— Hoje na Casa do Estudante do Brasil, noite-dançante, das 20 às 24 horas, promovida pelo departamento feminino, Rua Santa Luzia, 30. Traje passeio.

— O Botafogo F. R. realiza hoje, com início às 21 horas, um "show" "Carnaval de ontem e de hoje" com Lamartine Babo, Ataulfo Alves e suas pastoras; Traje: passeio.

— No C. R. Flamengo, patrocinada pela sra. Olga Santos "chá-biriba", com início às 22 horas, na sede da Av. Rui Barbosa, hoje.

EXPOSIÇÕES

Wagner Fráguas que realizou, recentemente, uma exposição de seus trabalhos na cidade de Vitória — Espírito Santo, no Salão de Imprensa anexo ao Teatro Carlos Gomes, localizado na praça principal da capital capixaba, exibirá suas telas, nesta capital, em exposição que levará a efeito, de 16 a 31 de dezembro, no Salão da ABI — 9.º andar, da Casa do Jornalista. A exposição será inaugurada no dia 16 de dezembro, às 17 horas.

O mistério do tte. Fernando

CARLOS DUARTE

(EXCLUSIVIDADE DO DC)

22

VI — Em busca de um criminoso

Nada menos de cinco inquéritos militares foram realizados para esclarecer o desaparecimento do tenente. As oito hipóteses por nós ontem relacionadas foram levadas em conta, embora nem tôdas tenham sido atentamente estudadas, conforme o caso merecia. O primeiro inquérito foi realizado pelo próprio comandante de Fernando, o capitão Ênio Pinheiro dos Santos, por ordem do Comandante da 8.ª Região Militar, na época o general Zacarias de Assunção.

Vendo inúteis as buscas para localizar Fernando, o capitão informou o Comando de Belém, tendo o general Zacarias mandado que as circunstâncias do desaparecimento fôssem levadas a têrmo, para que não surgissem dúvidas futuras. De 15 de agôsto de 1945 a 25 de outubro do mesmo ano, tôdas as pessoas envolvidas, ou melhor, que tiveram participação no fato ou nêle passaram a tomar parte durante as buscas foram interrogadas e indícios de tôda sorte procurados. Ao entregar o seu relatório, no entanto, o Comandante da Cia. Rodoviária viu-se obrigado a confessar a insolubilidade do caso.

Atendendo a pedidos da família do tenente, que mais uma vez se transportara para o Guaporé, o coronel Joaquim Rondon, ao assumir o Govêrno do Território, em março de 1946, sucedendo ao coronel Aluísio Ferreira, eleito deputado federal no pleito de outubro de 1945, escreveu ao Ministro da Guerra, general Canrobert Pereira da Costa, mostrando a conveniência de ser feito novo inquérito, uma vez que — dizia — chegaram ao seu conhecimento elementos que, devidamente apurados, poderiam conduzir à completa elucidação do mistério.

* * *

Canrobert nomeou, em maio de 1946, o major (hoje general) Levi Gonçalves Pereira para dirigir novo inquérito. Em agôsto seguinte, o major Levi, sem concluir o seu trabalho, passou-o ao coronel Floriano Peixoto Keller (general, hoje), que, em setembro, apresentou parecer, concluindo pela hipótese de crime (hipótese apenas), mas levantando também a suspeita de que Fernando teria desertado e poderia estar homisiado na Bolívia.

O terceiro inquérito, assim, nada elucidava. Veio, então, o quarto, em novembro de 1946, presidido pelo coronel Lemos Bastos (agora general). Em dezembro, o coronel apresentou relatório, dizendo tratar-se de crime e acusando o sargento Antão Marinho e os irmãos Pensador, dois lavradores e caçadores que residiam em S. Pedro na ocasião do desaparecimento do tenente.

Daí, o inquérito foi parar na Justiça Militar. A Auditoria de Belém, no entanto, solicitou maiores esclarecimentos para poder julgar o caso. Assim, foi aberto o quinto inquérito, entregue ao coronel Inácio José Verissimo (hoje general, também). De outubro de 1947 a maio de 1948, o coronel dedicou-se de corpo e alma ao caso, fazendo o mais completo trabalho a respeito.

* * *

A que conclusão chegou o coronel Verissimo?

Respondemos: à mesma dos inquéritos anteriores, apenas mais fundamentada, mercê de melhor análise das circunstâncias que cercaram o desaparecimento de Fernando.

Diz o coronel, no relatório que enviou ao Ministro da Guerra e por êste foi levado à

23

Justiça Militar: "A leitura dos quatro inquéritos policiais-militares que foram abertos em tôrno do desaparecimento do tenente de engenharia Fernando Gomes de Oliveira (aí os reclaciona) e a nova inquirição a que foram submetidos os indiciados (3.º sargento Antão Marinho e os irmãos Pensador) e outras testemunhas, permitem, pela eliminação de outras hipóteses, aceitar, como a mais convincente, a de que foi o tenente assassinado".

Acentua, logo em seguida: "Sôbre como se teria passado a ação delituosa, sua eclosão e desenvolvimento, qual o agente ou agentes ativos do evento criminoso, não há certeza.

Ao lado dessa nova fase do processo, pode-se acrescentar que o desaparecimento das provas, o não levantamento delas na hora mais oportuna, a perda dos elementos periciais básicos ao esclarecimento do caso, têm como primário o capitão Ênio dos Santos Pinheiro, então comandante da unidade a que serviu o tenente Fernando.

"Entretanto — frisa — tal culpabilidade não foi dolosa, não intencional. Mas o resultado foi o mesmo e hoje nos debatemos em tremendas dificuldades de apuração e de esclarecimento".

* * *

O coronel Verissimo decompõe o seu relatório em quatro partes:

1.ª — Circunstâncias convincentes que levam a não aceitar o desaparecimento do tenente por causas fortuitas;

2.ª — Circunstâncias convincentes que cercam o sargento Marinho de indícios de culpabilidade;

3.ª — Circunstancias que tornam o capitão Ênio responsável pelas dificuldades atuais no esclarecimento do caso;

4.ª — Circunstâncias convincentes que cercam os dois irmãos Pensador (Francisco e Bertolino) de indícios veementes de culpabilidade.

* * *

Passa o coronel, após isso, a argumentar sôbre a primeira circunstância, isto é, a não aceitação da hipótese de desaparecimento por causas fortuitas do tenente.

24

Diz que as declarações do sargento concordam em colocá-lo a 15 metros do tenente, por ocasião do desaparecimento. Mas não é só. As declarações das duas testemunhas que estiveram logo em seguida no local (o soldado Manoel Costa e o cabo Belo) são muito claras: o sargento mostrou o lugar do desaparecimento do tenente e também o lugar onde êle, o sargento, se colocou para caçar o nhambú. Foi possível verificar, então, que o afastamento entre ambos era muito pequeno — de cêrca de 20 passos.

Daí conclui:

A pequenez dessa distância e o fato do tempo de afastamento do sargento ser definido, por êle, como curto ("deu alguns passos em tôrno do ponto onde aparecera o nhambú; que ainda assim nada viu; que então chamou o tenente; que se dirigiu, sem demora, para o local onde havia deixado o tenente; que se afastou dêle cêrca de 15 minutos") mostra que qualquer movimento do tenente, quer para se defender de algum bicho ou de algum índio, seria percebido pelo sargento.

Entretanto, há a hipótese de ter o tenente se perdido na mata.

— Tal hipótese é de difícil aceitação — acentua — pois duas testemunhas e as averiguações feitas no local pelo major Levi Gonçalves Pereira afirmam que a região dita como a do desaparecimento é de chão limpo: as folhas (devido à estiagem reinante na época) estavam sêcas e estalariam aos pés do tenente; os movimentos, no local, podem ser feitos em todos os sentidos, mesmo sem necessidade de "picadas" abertas a facão. Inda mais: no ponto indicado pelo sargento como o do desaparecimento se avista o clarão da estrada que vai para o acompamento.

Este local, conforme medição feita pelo major Levi, dista 73 metros da estrada e está entre três rios: o Jamari à direita da estrada, a 600 metros do acampamento pelo "picadão" inicial, que deu passagem aos tratores; o Rio Negro, à esquerda, e o igarapé Pão de Açúcar, em frente.

Daí o coronel conclui:

— Ora, se da região se vê o clarão da estrada que vai para o acampamento e se essa região está envolvida por três cursos dagua

25

bastante próximos, como admitir que o tenente se perdesse na mata?

E aponta ainda que, mesmo que se tivesse afastado do local (supondo que isto fôsse às 10 horas), o tenente Fernando teria andado, até às 18 horas (depois dessa hora é quase impossível caminhar sem lanterna, na mata); neste caso, poderia ter andado, na estrada, 24 km no máximo e, na floresta, três vêzes menos, ou seja, 8 km.

* * *

Depois de abandonar a hipótese do tenente haver-se perdido e desorientado na selva, o coronel Verissimo elimina também as hipóteses de rapto por índios, da morte do tenente por alguma fera animal (onça ou cobra) e enlouquecimento súbito, baseado no próprio depoimento do sargento Marinho.

Afirmou êste "que ouviria, com tôda certeza, qualquer rumor súbito feito por índios ao atacarem o tenente, bem como algum grito, tiro ou estrebuchar de agredido, no momento do ataque".

Frisa ainda o coronel que o próprio sargento Marinho, em depoimento posterior ao primeiro que prestou, ao ser indiciado, afirma que, por muito tempo, acreditou em rapto pelos índios, mas que passara a aceitar a possibilidade de assassinato.

Em que se baseou Marinho para acreditar, a princípio, na possibilidade de rapto do tenente pelos índios? O sargento respondeu, logo nas primeiras informações que prestou aos oficiais da Cia Rodoviária e ao capitão Ênio, que, no local do desaparecimento de Fernando, na manhã do dia 29 de julho de 45, sentiu um cheiro estranho, como o de couro engordurado e sêco ao sol. E indagou:

— Tenente, o senhor não está sentindo um cheiro esquisito?

Ao que Fernand respondeu: — Não.

O cheiro que o sargento Antão Marinho afirma ter sentido, de fato corresponde a um odôr comum a quase todos os índios, em virtude do urucum que usam na pele. No inquérito do coronel Verissimo, êsse detalhe é pôsto em dúvida. No entanto, tem fundamento, conforme ainda veremos.

(Continua)

HOMENAGEADO

Risadinha, na "Rádio-Sequência G-3". Abraço de Zilá Fonseca

RÁDIO E TV — Nestor de Holanda

Eleições na SBAT

COM a máxima cordialidade, há uma chapa nova que vai concorrer às eleições da SBAT, na segunda-feira. E' a chamada "chapa da renovação", contra o rodízio da atual diretoria, onde o tesoureiro passa a presidente, o presidente a tesoureiro, o bibliotecário a secretário, etc. Esta diretoria, embora com homens honrados, vem cometendo seus pecados — pecados que se evitariam — e, por isso, está sofrendo críticas dos menos lisonjeiros, a começar pelo fato de fazer pouca presença na sede da entidade, pelo pouco interêsse demonstrado na solução dos direitos de autores do rádio e da televisão, pelo rompimento com a UBC e consequente ligação à firma Irmãos Vitali, pelo monopólio das traduções e fraca fiscalização de trabalhos representados a torto e a direito, em "shows" de tôda espécie, inclusive na TV.

Isto levou homens bem intencionados à organização de nova chapa, com o apoio de nomes como Oduvaldo Viana, Pascoal Carlos Magno, Alvaro Moreira, Geisa Bôscoli, Aldo Calvet, Ernani Fornari, Mário Meira Guimarães, Genolino Amado, Aníbal Neto, Henrique Pongetti, Mario Magalhães, Pedro Bloch, Luis Iglesias, Valter Pinto, Guilherme de Figueiredo, Luís Peixoto, Cardoso de Menezes, César Ladeira, Haroldo Barbosa, Gustavo Dória, Mário Lago, Brício de Abreu, Bandeira Duarte e muitos outros. São homens que amam a SBAT e amam a renovação.

Como também sou um homem que ama a renovação e a SBAT, senti-me feliz com a minha indicação para o doloroso cargo de secretário, seguindo Oduvaldo Viana, o presidente e fundador da entidade. Para uma demonstração pública de gratidão pela honra que me foi concedida é que dou esta nota, certo de que a "chapa de renovação", uma vez eleita, corresponderá muito mais aos anseios do quadro social da SBAT.

Neusa

UMA Neusa Maria, corretora de terrenos, foi eleita "rainha" de seus pares. E a notícia, dolosamente, foi enviada às sessões de rádio dos jornais, para que todos pensassem que a mesma dos corretores era a cantora Neusa Maria, da Rádio Nacional, e mais forte candidata ao título de "Melhor Cantora de 1957". Mas só come gato por lebre quem escolhe lebre no cardápio de alguns restaurantes.

Natal

A RADIO Ministério da Educação promove, anualmente através do "Aqui entre nós", programa de Edna Savaget (escritora e poetisa mas que tem talento), uma campanha de Natal, sob o "slogan": "não deixe vazio o sapatinho do menino pobre". E' muito importante que o público ajude êsse empreendimento. A PRA-2 não aceita importâncias em dinheiro; só brinquedos, gêneros e roupas. Aqui vai, nesta simples nota, o integral apoio, de uma singela coluna de rádio, à campanha da emissora dirigida pelo escritor Celso Brant.

Itinerário

INFORMA a Rádio Mauá que motivos imperiosos determinaram a transferência da excursão que seus artistas iam empreender a Belo Horizonte. — HAROLDO Barbosa será o compositor focalizado pelo "Musical" da TV-Rio, às 21,10, em produção de Paulo de Oliveira, apresentação de Aurélio Andrade e com os cantores Silvinha Teles, Mara Abrantes, Marisa Barroso, Vanda Rodrigues e Ernani Filho. — A'S 13,05, na Roquete Pinto, "Brasil de Amanhã", programa destinado à divulgação do escotismo. — MUSICAS de Chopin, às 23,30, no "Grande Festival" da PRA-2. — TAMBEM na Rádio Ministério da Educação, às 21,50, "O conde de Luxemburgo", opereta de Franz Lehar. — NA ROQUETE Pinto, "Noticiário das Fôrças Armadas", às 20,30 horas.

HOJE, NA TELEVISÃO

CANAL 6: — 11,50: Abertura; 12,00: Transmissão externa; 12,30: Passaporte da fama; 13,00: Esporte TV; 13,10: Tele-vespertino; 13,30: Fim de semana; 15,00 — Tarde esportiva, 17,35: Parada da Indústria; 17,55: Conheça seu automóvel; 18,15: Eles estão em casa; 19,10: Ultimos; 19,40: Placar esportivo; 20,00: Reporter Esso; 20,15: Copa do Mundo; 20,45: Em tempo de música; 21,05: Festival de vozes; 21,35: Encontro entre amigos; 21,55: Al Neto comentando; 22,15: Previsão do tempo; 22,20: Teatro de comédias.

CANAL 13: — 14,00: Tarde esportiva; 17,40: Eudes do Amaral comenta; 18,00: TV-Rio Informa; 18,20: Realidade dos fatos; 18,50: Reporter 13; 19,20: Mosaico; 19,45: Informativo; 19,50: Sugestões da Tia Maria; 19,55: Encontro 20,15: Cartazes Luminosos; 20,35: Al vem dona Isaura; 21,10: Musical; 21,45: Grande Conselho das Barbadas; 22,00: TV-Catch; 23,00: Cinema.

ARTES — Antônio Bento

O 'Carnaval no Recife' de Siqueira: URSS

NOS últimos anos, o casal Alice Ribeiro e José Siqueira tem realizado longas excursões artísticas em numerosos países europeus. Ainda agora, após vários meses de permanência no Velho Mundo, acabam de regressar ao Rio, a cantora e o maestro.

— Realizamos longa tournée de concertos através de vários países da Europa — disse-nos ontem, o compositor. Visitamos, além de outras nações, seis Repúblicas da União Soviética, onde Alice Ribeiro e eu apresentamos música brasileira.

— Há interêsse pelas nossas composições na URSS e nos demais países europeus?

— Um interêsse real — respondeu Siqueira. Sob êsse aspecto, as impressões minhas como as de Alice Ribeiro são excelentes.

— Quantos concertos foram realizados?

— Alice Ribeiro exibiu-se em trinta recitais. A última parte de seus programas era sempre dedicada a obras brasileiras. E alcançavam sempre enorme sucesso. Dirigi dez concertos, nos quais sempre inclui composições nossas. Além de obras do repertório tradicional, fiz executar, na Sala Tchaikowsky, em Moscou, o meu "Concêrto Para Violino e Orquestra", com Oscar Borgerth como solista. Era natural, portanto, que a obra fôsse bem recebida.

— Apresentou alguma composição nova?

— Sim — atalhou o maestro. Tive oportunidade de apresentar minha última obra sinfônica, a Suite "O Carnaval no Recife" que, pelos aplausos e referências que lhe fizeram, posso dizer que agradou particularmente aos auditórios russos, graças ao seu colorido e às suas novidades rítmicas de intensa movimentação. O público soviético aplaudiu muito as nossas composições.

— Voltarão em breve à Europa?

— No próximo ano, para uma nova série de recitais, em que continuaremos a apresentar música brasileira — terminou José Siqueira.

- ● -

Notas

OS pintores Frans Krajcberg, Maria Leontina, Milton Dacosta e Alfredo Volpi, e os escultores Franz Weissmann, José Pedrosa, Bruno Giorgi e Sérgio de Camargo, quase todos êles premiados nas Bienais de São Paulo e no Salão de Arte Moderna do Rio de Janeiro, são os artistas escolhidos para inaugurar a Galeria de Artes Plásticas GEA, na Rua Barão de Ipanema, 59-A, Copacabana. A nova galeria, desde já põe em evidência o seu alto nível, escolhendo os melhores expoentes da pintura e escultura contemporânea do Brasil para a sua exposição inaugural. A inauguração terá lugar às 19 horas do próximo dia cinco.

● A exposição de Karl Plattner continuará aberta, na Galeria Contemporânea, na Rua dos Jangadeiros (Praça General Osório) em Ipanema, até o próximo dia 3. Vários trabalhos já foram adquiridos.

● "O Festival do Rio de Janeiro", que ora vem se realizando no Teatro Municipal, deverá encerrar-se na próxima quarta-feira, dia 4, às 21 horas, juntamente com a Temporada de "Ballet" de 1957. Serão apresentados os bailados "Giselle", em 2 atos, de Saint-Georges, Gauthier e Corday, música de Adam, "mise-en-scène" de Serge Lifar, com cenário de Enrico Bianco apresentando coreografia de Coralli e Perraud, remontado por Tatiana Leskova, com interpretação de Berta Rosanova, Aryr Ferreira, Josemary Brantes, Sebastian Araújo, Edmundo Carijó, Alba Marques, Helga Loreida, Regina do Vaz e outros; "Don Quixote" (pas-de-deux), música de Minkus, coreografia de Petipa, apresentando Josemary Brantes e Johnny Franklin; e finalmente "Papapaio do Moleque" com música de Villa-Lobos, vestuários de Gilberto Trompowski, cenários de Fernando Pamplona, em nova versão de Tatiana Leskova, com Dennis Grey, Eleonora Oliosi e outros. ● Será realizar-se na próxima 6.ª-feira, às 21 horas em ponto, no Teatro Municipal, o 20.º e último concêrto da temporada em curso da Orquestra Sinfônica Brasileira para o seu Quadro Social. A regência estará a cargo do maestro Antônio Estevez, que terá a colaboração da pianista brasileira Ivy Improta, que executará o Concêrto n.º 2, para piano e orquestra de Chopin. Completam o programa as seguintes obras: Camargo Guarnieri — Encantamento; Gonzalo Castellano, compositor venezuelano — "Antelación e Imitación Fugaz"; Debussy — dois noturnos "Nuvens" e "Festa" e Stravinsky — Pássaro de Fogo.

Assegura-se assim o êxito do encerramento da atual temporada, já estando a diretoria procurando dar todos os passos necessários para que, dentro em breve, possa anunciar a organização da temporada de 1958.

Informações e inscrições para sócios, acham-se na sede da OSB, na Avenida Rio Branco, 135 — 9.º andar — Sala 918 — telefones: 22.5842 e 22.4592.

PASSATEMPO — B. Portella

HORIZONTAIS:
1 — Amuleto em forma de mão fechada com o polegar entre o indicador e o médio
5 — Península montanhosa da Ásia Oriental, situada a sudeste da Manchúria
7 — Benigno
8 — Terreno de lavoura
10 — Doutor da lei, entre os muçulmanos
12 — Prefixo: oposição
13 — Medida chinesa
14 — Faz alusão
16 — Círculo
18 — Semelhante, igual
19 — Nome próprio masculino
21 — Verbal

VERTICAIS:
1 — Apetite
2 — Caminhar
3 — Comum à maior parte
4 — Camareiro
5 — Outeiro
6 — Apressar
7 — Impresso que acompanha um medicamento, indicando o modo de usar êste
9 — Irmão de Caim
11 — Osso que constitui a parte proeminente da face
15 — Proveitoso
17 — Argola de cadeia
20 — Nocivo

RESPOSTA DO N.º ANTERIOR

HOR.: mal; Paris; cura; ás; ar; gira; ópera; ema. VERT.: mar; aragem; li; puro; Sara; cá; ira; pé.

JULITA

Vai para o teatro de revistas. E vai de "Damka", por via das dúvidas

MADRUGADA — Mistur Eco

Sabatinas

Saiu mal

QUEM não dispunha de quatrocentos e vinte cruzeiros para uma poltrona do Teatro Municipal ou não era sócio do Country Club para pagar o "couvert" especial do sr. Viggiani, ficou aguardando, como fôra prometido, que Louis Armstrong se apresentasse, a preços populares, no Ginásio Gilberto Cardoso, o qual, os inimigos do Mengo como o José Vasconcelos, insistem em chamar de Maracanãzinho. O Ginásio Gilberto Cardoso ficou quase lotado na noite de quinta-feira, para um "show" que teria a duração de duas horas. Mas não teve. Com uma hora e cinco minutos de atenção, Sachtmo e seus "All Stars" enfiaram os instrumentos no saco, deram as costas para o público e os indígenas não merecem nem a graça de um "bye-bye". Foram-se céleres pelos portões dos fundos do Ginásio, Louis e sua comitiva. Os bugres ficaram estatelados, com cara de besta. Os bugres, então, prorromperam em estrepitosa vaia aos deuses visitantes, que não os atingiu certamente, pois o sucesso financeiro da temporada já estava garantido e uma nova visita de Armstrong a estes brasis amados será tão difícil quanto os seus empresários compreenderem que tôda aquela gente merecia algum respeito, pelo menos em nome da carinhosa hospitalidade dispensada aos grandes e deseducados músicos, seus contratados.

Algo errado

A MOÇA Wilza Carla que, como "artista" só se tem notícia de a mesma ter ganho os concursos de rainha dos Comerciários e do Carnaval, chegou das Oropas trazendo os seus bem nutridos e graciosos cem quilos. Wilza disse coisas à reportagem. Que ganhou um automóvel, que ganhou um marido, que vai ser marquêsa, que ganhou um contrato nos estúdios italianos na "Cinecittá", vede vós! Wilza disse também que foi a Portugal para trabalhar com João Villaret no Teatro Monumental de Lisboa e aí é que o carro — não o nupcial — pega. Porque, enquanto Wilza Carla estava em Portugal, João Villaret andava por aqui imitando o Rui Cavalcanti na Bèguin e no Copacabana-Pálace.

Alvíssaras!

O CLUBE Ginástico Português recebeu ontem a visita do sr. Prefeito da cidade, de outras personalidades pátrias, jornalistas e pessoas gradas, para que todos vissem as obras de reconstrução do seu Teatro, há pouco destruído pelo fogo. Na ocasião, foi servido um coquetel aos presentes, ao qual Mister Eco não pôde comparecer — e aqui vão as augustas desculpas e os agradecimentos pela gentileza do convite — mas registra o fato com satisfação, pois, enquanto o tubaronato desencadeia a onda destruidora das nossas raríssimas e inadequadas salas de espetáculos, o Clube Ginástico Português recupera o seu teatro, incontestàvelmente um dos melhores da cidade.

Vai mudar

JULITA Mendonça, "lady-crooner" do "Ma Griffe", vai trocar o barzinho do Beco das Garrafas por um dos palcos da Praça Tiradentes, onde integrará o elenco de uma companhia de revistas, em janeiro próximo. Julita, além de cantar, estreará também como atriz, interpretando "sketches" e cortinas.

O jipe

ORA, acontece que nem todos são da teoria de Peter Townsend nem do Nanái. Nada de comprar jipe e sair pelos mundos disfarçando uma angustiante dor de cotovelos ou fazer propaganda velada da marca da viatura. Elizete Cardoso, por exemplo, — A Magnífica, como sabeis — prefere a maré que enche e vaza, deixa a praia descoberta, vai-se um amor e vem outro, nunca vi coisa tão certa. E deve ter fortes razões para assim pensar, pois Elizete está em desvairado *love* com ilustre figurão desta praça, após ter a maré vazado tão abruptamente.

ASTENIA SEXUAL

Voronof revolucionou a medicina demonstrando a possibilidade de restauração das energias perdidas e do vigor sexual. Chamamos, pois, a atenção da classe médica para a fórmula do TONOKLEN (comprimidos) destinada a restauração das funções genitais. Nas drogarias ou pelo reembôlso. Caixa Postal, 4 — Tijuca — Rio. — Tel.: 48-3087 — Peçam literatura grátis

ASTROLOGIA — Prof. Mirakoff

Não Viaje

Hoje, 30 — As viagens não serão convenientes. Os negócios só os rotineiros.

ACONTECERA HOJE AO LEITOR:

As predições felizes ou não de hoje com horas e números de bons augúrios, são transcritos abaixo, para os leitores nascidos em quaisquer dia, mês e ano dos períodos seguintes:

PARA OS NASCIDOS

ENTRE 22 DE DEZEMBRO E 20 DE JANEIRO

Dia impróprio para iniciar negócios novos e manhã perigosa para intervenções cirúrgicas. 10, 11 e 12; 28, 29 e 30 (horas e números).

ENTRE 21 DE JANEIRO E 18 DE FEVEREIRO

Chance em todos os empreendimentos, principalmeste nos relativos à sociedade, 15 16 e 23; 51, 61 e 77 (horas e números).

ENTRE 19 DE FEVEREIRO E 20 DE MARÇO

Tibieza, desgostos e abalos morais, 7, 8 e 9; 34, 35 e 36 (horas e números).

ENTRE 21 DE MARÇO E 20 DE ABRIL

Sucessos mundanos e facilidades com o outro sexo e assuntos vantajosos, 19, 22 e 23; 64, 57 e 66 (horas e números).

ENTRE 21 DE ABRIL E 20 DE MAIO

Resfriados, gripes, e à tarde será de melhores augúrios, 16, 17 e 19; 24, 22 e 24 (horas e números).

ENTRE 21 DE MAIO E 21 DE JUNHO

Favores do outro sexo e chance em tôdas as emprêsas. 2, 11 e 12; 20, 29 e 49 (horas e números).

ENTRE 22 DE JUNHO E 21 DE JULHO

Apreensividade, negócios periclitantes, à tarde será mais agradável. 16, 17 e 20; 70, 78 e 89 (horas e números).

ENTRE 22 DE JULHO E 22 DE AGÔSTO

Sem grandes realizações. A tarde será agradável com alvissareiras notícias. 11, 19 e 20; 20, 28 e 47 (horas e números).

ENTRE 23 DE AGÔSTO E 22 DE SETEMBRO

Volubilidade, neste versátil e vontade de coisas impossíveis. 1, 2 e 3; 10, 20 e 24 (horas e números).

ENTRE 23 DE SETEMBRO E 22 DE OUTUBRO

Contrariedades domésticas e possibilidades de negócios lucrativos em compras e vendas, 7, 8 e 9; 43, 44 e 45 (horas e números).

ENTRE 23 DE OUTUBRO E 22 DE NOVEMBRO

Dia propício para conquistas sociais e maternas, 15, 14 e 15; 40, 41 e 51 (horas e números).

ENTRE 23 DE NOVEMBRO E 21 DE DEZEMBRO

Negócios incolúveis, notícias contraditórias e acontecimentos desagradáveis. Boas possibilidades para negócios publicitários e financeiros, 19, 20 e 21; 91, 92 e 93 (horas e números).

À SUA PRA 9 informa:

Programação noturna de hoje

17,30 — Ramos do Tio Sam; 17,50 — Folhinha do Dia; 18,00 — Musica Popular; 18,50 — Audição com "Pereirinha"; 18,55 — Correspondente A-9; 19,00 — Esportes pela Sua PRA-9; 19,30 — A Voz do Brasil; 20,01 — Luzes da Cidade; 20,55 — São Coisas da Vida; 21,00 — Drama na Casa Grande; 21,25 — Teatrinho 21; 21,30 — Fatos que a História Guardou; 21,55 — A Cidade (crônica de Genolino Amado); 22,00 — Mesa Redonda; 22,30 — Mensagem Musical Cruzeiro do Sul; 22,35 — Sequência Musical Sinter; 24,00 — O Mundo em sua Casa; 0,30 — Música de Cilon; 1,00 — Programação da Madrugada.

CARTAZ

TEATROS

TEATRO DE BOLSO — "Um Francês em Nossas Vidas"; às 21 horas. Vesperais aos domingos às 16 horas. Aos sábados sessões às 20 e 22 horas.

CARLOS GOMES — "E' do Furrundu" com Jararaca, Ratinho, Araci Côrtes e Costinha.

COPACABANA — "E' de Amor que se Trata"; às 21,30 horas. Vesp. às quintas sábados e domingos às 16 horas.

DULCINA — 32-5812 — "Esses Maridos" às 21 horas. Vesp. às quintas sábados e domingos às 16 horas.

FOLLIES — Professor Orieti Bey; às 20 e 22 horas diàriamente. Vesp. às quintas-sábados e domingos às 16 horas.

JARDEL — "Você de Bonde de Burro não Pega Avião a Jacto"; às 21 horas com duas sessões aos sábados e domingos às 20 e 22 horas.

JOÃO CAETANO

TABLADO

LEME — 37-6417 — "Obrigado pelo amor de Vocês"; às 21 horas. Vesp. aos sábados e domingos às 16 horas.

MAISON DE FRANCE — "Adorável Julia"; de quarta a domingo às 21 horas; vesp. às quintas sábados e domingos às 16 horas.

MUNICIPAL — 42-3103 — "A Paixão da Terra" de Heloisa Maranhão.

R. V. ... — Fechado até dia 25 do corrente.

RECREIO — 22-8164 — "E de Xurupito" às 20 e 22 horas; vesperais às quintas sábados e domingos às 16 horas.

REPUBLICA — "Guerras de Alecrim e Manjerona"; às 21 horas; vesperais aos domingos às 16 horas.

SERRADOR — "Quo Vardis" de José Vasconcelos e Meira Guimarães.

co. 2 sessões diárias às 20 e 22 hs.

TIJUCA — Fechado.

ZAQUIA JORGE — "Garoto Enxuto" com Joana Darc Saluquia Rentini etc.

CINEMAS

Os lançamentos

ESTA NOITE OU NUNCA (This could be the night) — Cinemascópio — Dirigido por Robert Wise, com Jean Simmons, Paul Douglas, Anthony Franciosa, Julie Wilson, Neile Adams, Joan Blondell, Zasu Pitts, Rafael Campos. Drama. METRO PASSEIO (a partir de meio-dia), METRO COPACABANA, METRO TIJUCA, PRESIDENTE e PAX. Horário 2 — 4 — 6 — 8 e 10 horas; PALACIO HIGIENOPOLIS. Horário 3 — 5 — 7 e 9 horas. Impróprio até 18 anos.

A SOMBRA NO TELHADO (Je reviendrai à Kandara) — Cinemascópio — Eastmancolor — Dirigido por Victor Vicas, com Françoise Perier, Bella Darvi, Daniel Gelin. Drama. PALACIO (a partir de meio-dia), ROXY, MADRI, IMPERATOR, MARACANÃ, MONTE CASTELO e RAMOS. Horário 2 — 4 — 6 — 8 e 10 horas. Impróprio até 18 anos.

BARONESA TRANSVIADA — Brasileiro — Dirigido por Watson Macedo, com Dercy Gonçalves, Grande Otelo, Catalano, Badaró, Zeloni, Bill Far, Aida Campos, Renato Consorte, Rosa Sandrini. Comédia. S. LUIZ, REX, RIAN, IPANEMA, MIRAMAR, CAIOCA, BOTAFOGO, IDEAL, FLORIANO, AVENIDA, COLISEU, SANTA ALICE, ABOLIÇÃO, BRAZ DE PINA, BONSUCESSO, MOÇA BONITA, LEOPOLDINA, MEM DE SÁ, CAPITOLIO (Petrópolis) e JARDIM (Ilha do Governador). Horário 2 — 4 — 6 — 8 e 10 horas.

ALUCINADO PELA VINGANÇA (Man afraid) — Cinemascópio — Tecnicolor — Dirigido por Harry Keller, com George Nader, Phillis Thaxter, Tim Hovey, Harold Stone. Melodrama. ODEON, CARUSO-COPACABANA, AMERICA, AZTECA, PIRAJA', S. PEDRO e MEIER — Horário 2 — 3,40 — 5,20 — 7 — 8,40 e 10,20 horas. Impróprio até 14 anos.

NÃO DIGA, DOUTOR (Doctor at large) — Vistavision — Eastmancolor. Dirigido por Dick Bogarde, Barbara Murray, Muriel Pavlon. Drama. VITORIA, COPACABANA, LEBLON, TIJUCA. Horário 2 — 3,40 — 5,20 — 7 — 8,40 — 10,20. Impróprio até 18 anos.

QUATRO SUSPEITOS (The unholy four) — Inglês — Dirigido por Terence Fisher, com Paulette Goddard, William Sylvester, Patrick Holt, Paul Carpenter, David King Wood. Drama policial. IMPERIO, ALASKA, MADUREIRA — Horário 2 — 3,40 — 5,20 — 7 — 8,40 e 10,20 horas. Impróprio até 14 anos.

LAGRIMAS DO CEU (The rainmaker) — Vistavision — Tecnicolor — Dirigido por Joseph Anthony, com Burt Lancaster, Katharine Hepburn, Wendell Corey, Lloyd Bridges, Earl Holliman, Cameron Prud'Homme. Comédia. PLAZA, MASCOTE (a partir de 11 horas) — ASTORIA, OLINDA, COLONIAL, PRIMOR, ROYAL, MELO, ROSÁRIO, NACIONAL, REGENCIA, S. BENTO (Niterói). Horário 13,10 — 15,20 — 16,30 — 19,40 — 21,50 — Impróprio até 10 anos.

EUROPA 51 — (Europ 51) — Italiano — Dirigido por Roberto Rossellini, com Ingrid Bergman, Teresa Pelacci, Sandro Franchina, Giuletta Masina, Silvana Veronese, Alexander Knox. Drama. PATHE, ART-PALACIO, S. JOSE', ESKY (Méier, Tijuca). Horário 2 — 4 — 6 — 8 — 10. Impróprio até 18 anos.

Solicitamos aos srs. exibidores a gentileza de atualizarem as programações e mudanças de filmes escrevendo ou telefonando para Waldir Camargo — DC — Av. Rio Branco, 25 — Tel.: 23-4543 das 15 às 17 horas.

CENTRO

CAPITOLIO — 42-6788 — "Seleções Atlântida".
CATUMBI — 22-3681.
CINEAC TRIANON — 42-6024 — "Sessões Passatempo".
COLONIAL — 42-8512 — "Lágrimas do Céu".
ESTACIO DE SA' — "Punido Pelo Próprio Sangue".
FLORIANO — "O Baronesa Transviada".
FLUMINENSE — "Honra de Selvagens".
IDEAL — 22-1218 — "A Baronesa Transviada".
IMPERIO — 22-9348 — "Quatro Suspeitos".
IRIS — 42-0763.
MARROCOS — "Labirinto de Aço" e "Vôo Para Hong-Kong".
MEM DE SA' — 42-2232 — "A Baronesa Transviada".
METRO PASSEIO — 22-6141 — "Esta Noite ou Nunca".
OLIMPIA — 42-129: — Em Obras.
ODEON — 22-1508 — "Alucinado Pela Vingança".
PALACIO — 22-0838 — "A Sombra no Telhado".
PATHE' — 22-8795 — "Europa 51".
PLAZA — 22-1097 — "Lágrimas do Céu".
PRIMOR — 43-6681 — "Lágrimas do Céu".
REX — 22-6327 — "A Baronesa Transviada".
RIO BRANCO — 43-1639 — "Mulher Fera" e "Trindade Violenta".
PRESIDENTE — 42-7128 — "Esta Noite ou Nunca".
RIVOLI — "Colégio de Brotos".
S. JOSE — 42-0592 — "Europa 51".
VITORIA — 42-9020 — "Não digas Doutor".

ZONA SUL

ALASKA — "Quatro Suspeitos".
ALVORADA — 27-2936 — "A Mulher Fera".
AR PALACIO — 57-2975 — "Europa 51".
ASTORIA — 47-0466 — "Lágrimas do Céu".
AZTECA — 45-6813 — "Alucinado pela Vingança".
BOTAFOGO — "A Baronesa Transviada".
CARUSO COPACABANA — 27-5150 — "Alucinado pela Vingança".
COPACABANA — 57-5134 — "Não Digas Doutor".
DANUBIO —
FLORESTA — 26-6257 — "Semeando o Odio".
GUANABARA — 26-9339 — "Tormenta Sôbre o Nilo".
IPANEMA — 47-3806 — "A Baronesa Transviada".
LEBLON — 27-7805 — "Não Digas Doutor".
METRO COPACABANA — "Esta Noite ou Nunca".
MIRAMAR — "A Baronesa Transviada".
NACIONAL — 26-6072 — "Lágrimas do Céu".
PAX — "Esta Noite ou Nunca".
PIRAJA' — 47-2668 — "Alucinado pela Vingança".
POLITEAMA — 25-1143 — "Sublime Tentação".
ROXY — "A Sombra no Telhado".
RIAN — 47-1144 — "A Baronesa Transviada".
ROYAL — "Lágrimas do Céu".
S. LUIZ — 25-7459 — "A Baronesa Transviada".

ZONA NORTE

AVENIDA — 48-1667 — "A Baronesa Transviada".
AMERICA — 48-4519 — "Alucinado pela Vingança".
BANDEIRA — 28-7575.
CARIOCA — 28-8178 — "A Baronesa Transviada".
ESKYE — 28-5343 — "Europa 51".
HADDOCK LOBO — 48-9610 — "Marcelino, Pão e Vinho".
MADRI — 48-1184 — "A Sombra no Telhado".
MARACANÃ — 48-1910 — "A Sombra no Telhado".
MEIER — 29-1222 — "Alucinado pela Vingança".
METRO TIJUCA — 48-9970 — "A Arma de um Bravo".
NATAL — 48-1480 — "Drango".
OLINDA — 42-1932 — "Lágrimas do Céu".
REAL — 29-3467 — "O Príncipe Negro" e "Um Lírio na Cruz".
SANTO AFONSO — "A Mulher Fera".
SANTA ALICE — "A Baronesa Transviada".
TIJUCA — 48-4518 — "Não Digas Doutor".
VILA ISABEL — 38-1310 — "Mohawk".

SUBURBIOS DA CENTRAL

ABOLIÇÃO — "A Baronesa Transviada".
ALFA — "O Alforge do Diabo".
AGUA SANTA — "Ouro Maldito" e "E' Melhor ser Pobre".
BANDEIRANTES — 29-3262 — "Marcelino, Pão e Vinho".
BELMAR — 49-1744 — "Drango".
BENTO RIBEIRO — M. Hermes, 881
CACHAMBI — "Rio, Zona Norte".
COELHO NETO —
COLISEU — 29-8753 — "A Baronesa Transviada".
ENGENHO DE DENTRO — 29-4136 — "Colégio de Brotos" e "A Deusa Loura".
ESKYE — (Méier) — "Europa 51".
GUARACI — Rocha Miranda — "Lágrimas do Céu" e "A Mulher Fera".
IMPERATOR — "A Sombra no Telhado".
IRAJA' — "Zarak".
MADUREIRA — 29-8733 — "Os Quatro Suspeitos".
MARABA — 29-8082 — "Ali Babá".
MASCOTE — 24-0411 — "Lágrimas do Céu".
MONTE CASTELO — "A Sombra na Janela".
NOVO HORIZONTE — "A Filha de Mara Feri".
PALACIO VITORIA — 48-1971 — "O Negócio Foi Assim".
PARA TODOS — 29-5191 — "Simba".
PILAR — 29-6460 — "Após a Tormenta" e "SuperHomem Voa de Novo".
REALENGO — Bangu 472.
REGENCIA — "Lágrimas do Céu".
RIDAN — 49-1633 — "Orgia Sangrenta".
ROULIEN — 495691 — "Colégio de Brotos" e "Vera Cruz".
S. JORGE — (Olinda).
VAZ LOBO — "Mohawk".

SUBURBIOS DA LEOPOLDINA

BRAZ DE PINA — 30-3489 — "A Baronesa Transviada".
BONSUCESSO — "A Baronesa Transviada".
CARMOLI — "Metroscópio" e "Campo de Batalha".
CENTRAL — "O Homem Solitário". "Francis o detetive".
LEOPOLDINA — 38-9993 — "A Baronesa Transviada".
MAUA' — "Mabrouka".
MELLO — "Lágrimas do Céu".
PALACIO HIGIENOPOLIS — "Esta Noite ou Nunca".
PENHA — 30-1121 — "Colégios de Brotos".
ORIENTE — 30-1121 — "Aventuras de Don Juan" e "Ricardo Coração de Leão".
PARAISO — 30-1060 — "Três Almas Danadas" e "Mulher e Crime".
RAMOS — 30-1094 — A Sombra no Telhado".
ROSARIO — 30-1889 — "Lágrimas do Céu".
SANTA CECILIA — 30-1283 — "Mulher Fera" e "Trindade Violenta".
SANTA HELENA — "Mulher Fera" e "Trindade Violenta".
S. GERALDO — 30-9322 — No Reino da Guilhotina".
S. PEDRO — "Alucinado pela Vingança".

ILHA DO GOVERNADOR

JARDIM — "Sublime Tentação".
GUARABU — "Adão e Eva".
ITAMAR — Tel. 159 — "Quinteto da Morte".

SÃO GONÇALO

TUPÃ — "Justiça Sangrenta" e "A... Face da Eternidade".

NITEROI

CASSINO — 4555
ICARAI' — "A Inocência".
CENTRAL — "Matar Para Vencer".
IMPERIAL — "Continente Perdido" e "O Renegado dos Montes".
ODEON — "A Baronesa Transviada".
S. BENTO — "Lágrimas do Céu".
S. JORGE —
VERA CRUZ — Tel. 22964 — "Terrível Como o Inferno".

PETROPOLIS

ESPERANTO — "Marcelino, Pão e Vinho".
ART-PALACIO — "O Rei do Laço".
CAPITOLIO — "A Baronesa Transviada".
PETROPOLIS — "Ciúme, Tempêro do Amor".
D. PEDRO — "Os Carrascos do Mar".
SANTA TERESA — "A Besta Negra".

JACAREPAGUA

BARONESA — "Melodia Imortal".
MARAJO' — Tel. 696.

BANGU

MOÇA BONITA — "Sublime Tentação".
MODERNO — "O Calvário de uma Rainha".

CAXIAS

CAXIAS — "A Ilha nos Trópicos".
PAZ — "A Baronesa Transviada".
POPULAR — "Sublime Tentação".

TRES RIOS

REX — "Quatro Garotas, Quatro Destinos".

SÃO JOÃO DE MERITI

GLORIA — "Até a Última Bala".
PALACIO — "O Amor Nunca Morre".

BARRA MANSA

PALACIO — "Sós e Abandonados".
SAUDADE — "Três Corações Solitários".
EDEN — "O Anjo e o Malvado".

VOLTA REDONDA

AVENIDA — (Matinée) "O Tesouro da Fronteira" — (à noite) "As Cruzadas".

IMPATIENS COM O PÁREO "NA BÔCA"

Bucarest novamente: não tem condição!

Volta a competir esta tarde na Gávea a égua BUCAREST. Vem de uma espetacular exibição em turma pouco inferior a esta, quando saindo de perdedora marcou um tento categórico. BUCAREST retorna esta tarde naquela mesma boa forma e ainda como fôrça destacada da competição. Aprontou apenas suavemente para êste novo compromisso, marcando 40" ao longo dos 600 metros muito suave. Sua chance é certa para a vitória, bastando para isto confirmar a derradeira performance.

Lembretes

1º Páreo
JALAPA tem chance, mas não é «barbada». No outro dia estavam «pousados» na 22, e por isso outras competidoras chegaram longe...

STAR LIGHT não deve perder. A corrida de outro dia não valeu...

IBICARE' é bem apostada. Boa poule.

2º Páreo
MAESTRINI vai correr bem. Ostenta boa forma.

DESERTO vale umas poules. Comparece sempre no placê.

RAMIREZ volta bastante melhorado. E' excelente azar.

3º Páreo
VASCO está num páreo bom. No «tapete» não deve perder.

TITAN é superior a Janjak, que venceu na turma pagando 400 e tantos...

TIRON é sério candidato à vitória.

4º Páreo
BUCAREST deve vencer outra vez.

RAMI pode formar a dupla.
GUALISCA vai atuar melhor. Bem jogada.

5º Páreo
ARMAGNAC vem de ligeira cura. Se a raia estiver «dura» é capaz de «sentir».

MISTER BAGE' «rende» muito mais no freio. Vai dar trabalho.

COLIGNY pode surpreender com sua atropelada final.

6º Páreo
IMPATIENS não deve perder agora. Vai bem montado e é retrospecto.

VENTAROLA é excelente placê. Levam muita fé nesse paranaense.

BLAST está produzindo mais na areia. E' bem jogado.

7º Páreo
CRECY descansou algo e reaparece bonito.

LIBERAL fêz «forfait» outro dia, mas anda bem e vai correr muito.

VITO é o melhor azar da competição.

8º Páreo
SOUVENIR está aí de volta. Continua tendo muita chance.

JET BEAT está num páreo à sua feição. Grande azarão...

SUDANES vem progredindo dia a dia.

HORÁRIO DE HOJE

A primeira prova da reunião desta tarde no Hipódromo Brasileiro, será corrida às 13,50 horas.
Os Concursos serão encerrados às 13,40 horas e os bettings às 15,40 horas.

O Diário Carioca APONTA

Páreos:		Duplas
1.º)	Star Light — Ulea — Atalia	23
2.º)	Condor — Deserto — Maestrini	23
3.º)	Vasco — Macon — Bassano	12
4.º)	Bucarest — Neska — Gualisca	12
5.º)	Estuardo — Umary — Armangnac	34
6.º)	Impatiens — Desplante — Rigoleto	12
7.º)	Liberal — Crecy — Jabok	12
8.º)	Irerê — Gigantic — Jargão	13

Rondó dos Cavalões

'Coragem Pouca' e Cecê Paulista

Hoje vou ceder o meu lugar, aqui, pro Ernesto Saboya. Depois, então, conversaremos:

«São Paulo, 20 de novembro de 1957

Presada Da. Inah: li hoje, como sempre o faço, o seu artigo no DIÁRIO CARIOCA que, com o título de «Coragem Pouca», trata de uma suposta fraqueza da Comissão de Corridas do Jockey Club de São Paulo, da qual sou um dos membros, em relação à dopagem de cavalos pertencentes aos srs. Almeida Prado e Assumpção.

Sôbre o mesmo assunto, já «Tribuna da Imprensa» tinha se manifestado da mesma forma, revelando assim ambos, a sra. e o cronista dêste último jornal, que foram muito mal informados a respeito dos fatos.

Assim, tomando em consideração o muito que a sra. merece, como destemida pena de uma imprensa livre, resolvi escrever-lhe para relatar exatamente como se passaram os fatos relativos à dopagem de Buridan, uma vez que posso lhe afirmar categòricamente não ter estado em jôgo por um minuto sequer a possível dopagem de Caporal. E' muito difícil saber-se ao certo a origem do boato pelo qual êste meio-irmão de Adil estaria também dopado. Contudo, creio que houve uma confusão cronológica, uma vez que, há mais de um ano atrás, foram exatamente Caporal e um outro representante do stud, cujo nome não me ocorre agora, os animais que determinaram a suspensão do tratador Manoel Branco por um mês, por dopagem não identificada.

Na decisão da Comissão de Corridas do Jockey Club de São Paulo, ora tomada, não pesou qualquer pressão dos representantes do Stud Almeida Prado & Assumpção, que se limitaram a escrever uma carta à Comissão, procurando desclassificar a dopagem para «anormalidade» (prevista no Código de Corridas), uma vez que a ficha clínica do animal não mostrava alteração e, principalmente, porque sua capacidade locomotora não fôra aumentada pela presumida aplicação da droga, cuja presença, revelada pela cromatografia, foi aceita sem qualquer contestação. E' verdade que, em fontes bem chegadas ao Stud, se sabia que era pensamento dos srs. Ademar de Almeida Prado e Luís Nazareno de Assumpção se retirar do turfe, deixando ao sr. Nelson Almeida Prado a inteira responsabilidade do stud e do Haras «Jahu», não tendo porém a idéia se concretizado após a suspensão do tratador Manoel Branco, permanecendo assim integral a constituição do renomado stud.

Antes da reunião da Comissão de Corridas para a sessão que decidiria da pena a ser aplicada, cada um dos seus membros estava convencido de que esta seria de seis meses. Contudo, uma dúvida levantada por um dos membros, sôbre a interpretação da redação do texto do Código, acabou por reduzir a pena para dois meses apenas. Tratava-se do seguinte: o Código determinava a suspensão de 1 a 3 meses para os casos de dopagem não identificada e acrescentava que, na reincidência, a pena seria em dôbro. Ora, Manoel Branco havia sido punido, pelo mesmo delito, por 1 mês e, embora se pudesse entender que o dôbro seria, no mínimo, o do máximo previsto (dôbro de 3 mêses seriam 6 mêses), também se poderia interpretar que o Código mandava punir pelo dôbro da punição anterior e, em dúvida, «pro-reo». Assim, Manoel Branco, apesar de reincidente, foi benèvolamente punido, não por «coragem pouca», mas por uma imperfeição evidente do atual Código de Corridas do Jockey Club de São Paulo, felizmente em vésperas de ser totalmente substituído por um novo menos falho.

Pelo atual Código é impossível caracterizar-se uma dopagem identificada (que importaria em desclassificação e punição de 6 meses a um ano), pois é exigida a identificação da substância, quando pràticamente só é possível identificar o grupo a qual pertença, como ocorreu no caso recente de Buridan que, julgado pelo novo Código, traria para o seu tratador a pena de suspensão por 1 ano, ou cassação de sua matrícula.

Grato pela atenção que der a esta, subscrevo-me atenciosamente — Ernesto Saboya».

INAH DE MORAES

Maria Perigosa: 800 metros em 49".4, bem

Em pista de areia leve foram realizados os aprontos dos animais inscritos para a corrida de amanhã, na Gávea.
Eis as marcas anotadas pela reportagem:

1.º PÁREO
VIOLETA, M. Silva, 700 em 45"
ROSA MIEL, G. Almeida, 600 em 36"2/5
URAUNA, Moreno, 600 em 36"2/5
2.º PÁREO
APRY, Tinoco, 800 em 52" na grama, fácil
MARIA PERIGOSA, Rigoni, 800 em 49"2/5
VEUVE CLICQUOT, P. Labre, 800 em 39" suave
3.º PÁREO
ULEMÁ, M. Silva, 1.200 em 83" 2/5 fácil
CRISBAM, Rigoni, 1.200 em 81", suave
FRANCFORT, L. Diaz, 1.200 em 77" anteontem
KARNAK, Castillo, 1.000 em 65"
4.º PÁREO
NAMORADEIRA, J. Portilho, 600 em 37"1/5
GAVETA, Cáceres, 600 em 38"2/5
GEREBAITA, Marçal, 360 em 22" 1/5
TAMISA, J. Martins, 600 em 38" 2/5, bem
INDIAN FLOWER, M. Silva, 360 em 22"
GRATA, Macedo, 360 em 22"1/5
TEGUCIGALPA, E. Castillo, 360 em 23"
VAGA, J. Baffica, 600 em 38", suave
VIVA, J. Silva, 600 em 37"2/5
5.º PÁREO
CINDERELA, L. Rigoni, 700 em 44"
MAS-TUA, J. Silva, 800 em 52"
UMBRIA, Moreno, 700 em 42"3/5
ILLORA, A. G. Silva, 600 em 37" 3/5
TRETA, M. Silva, 700 em 43"
RUBIA, Baffica, 700 em 46" suave
LA MOROCHA, E. Castillo, 600 em 39" suave
SINFONIA, Ullôa, 600 em 35"3/5
6.º PÁREO
BAR-EL-JEBEL, Diaz, 600 em 43" 4/5
BANJO, J. Silva, 600 em 38"2/5
JUGURTA, A. Gonçalves, 700 em 44"2/5
NAUTA, Rigoni, 600 em 38" suave
SINISTRO, M. Henrique, 800 em 50" na grama
MOCAN, J. Portilho, 600 em 36" na reta oposta
UDO, M. Silva, 700 em 44"
URANIO, J. Silva, 600 em 37"2/5
7.º PÁREO
CROWN PRINCE, Rigoni, 360 em 22"
JACYRNOS, J. Portilho, 600 em 36"2/5
COMENDATORE, J. Medeiros, 600 em 34" na grama
ORSEGO, Moreno, 600 em 36"2/5
KOROVIN, J. Silva, 600 em 36"2/5
VERBETE, Marçal, 700 em 42"4/5
8.º PÁREO
SARAU, Ullôa, 700 em 42"1/5
JEBEIL, J. Graça, 700 em 43"1/5
PARNAIBA, M. Silva, 700 em 44" 2/5
BOMARNEIRO, Carlindo, 600 em 35" na reta oposta
JAGUNÇO, Rigoni, 700 em 43"
UNIRI, M. Henrique, 800 em 51" 4/5
CIRCO, Castillo, 700 em 44"
UARU, Tinoco, 700 em 43"2/5

Corrida de amanhã

1o. PAREO — A's 13,50 horas — 1.400 metros — Cr$ 70.000,00.

		Quilos	
1—1	Mambira, A. Santos	6	56
2—2	Violeta, M. Silva	5	56
3—3	Rosa Miel, G. Almeida	2	56
4	Uraúna, D. Moreno	1	56
4—5	Jacoará, L. Rigoni	3	56
6	Fija Azul, C. Paranhos	4	56

—//—

2o. PAREO — José Eduardo de Macedo Soares (Prova Especial de Leilão) — A's 14,20 horas — 1.800 mts. — Cr$ 90.000,00.

		Quilos	
1—1	Apry, J. Tinoco	5	58
2—2	M. Perigosa, L. Rigoni	3	58
3—3	Vigília, J. Silva	2	55
4—4	V. Clicquot, P. Labre	1	55
5	Douala, A. G. Silva	4	55

—//—

3o. PAREO — Grande Prêmio Jockey Club do Rio de Janeiro — A's 14,50 horas — Cr$ 300.000,00 — 4.000 metros.

		Quilos	
1—1	Ulemá, M. Silva	2	58
2—2	Crisbam, L. Rigoni	1	60
3—3	Francfort, L. Diaz	3	60
"	Karnak, E. Castillo	4	60

—//—

4o. PAREO — A's 15,20 horas — 1.000 metros — Cr$ 70.000,00.

		Quilos	
1—1	Namoradeira, J. Portilho	4	55
2	Gaveta, A. Caceres	9	55
2—3	Comanducaia, A. G. Silva	6	55
4	Ripa, J. Tinoco	1	55
5	Gerebaita, A. Marçal	2	55
3—6	Tâmisa, J. Martins	7	55
7	I. Flower, M. Silva	11	55
8	Grata, O. Macedo	8	55
4—9	Tegucigalpa, E. Castillo	10	55
10	Vaga, J. Baffica	5	55
"	Viva, J. Silva	3	55

5o. PAREO — A's 15,50 horas — 1.400 metros — Cr$ 100.000,00 — (Handicap Especial).

		Quilos	
1—1	Cinderella, L. Rigoni	1	55
2	Mas-Tua, J. Silva	8	60
2—3	Umbria, D. Moreno	3	53
4	Illora, A. G. Silva	7	51
3—5	Treta, M. Silva	5	59
6	Rúbia, J. Baffica	4	50
4—7	La Morocha, E. Castillo	7	54
8	Sinfonia, O. Ulloa	6	51

6o. PAREO — A's 16,20 horas — 1.400 metros — Cr$ 70.000,00 — (BETTING).

		Quilos	
1—1	Bar-El-Jebel, L. Diaz	9	56
2	Usando, Red. Filho	2	56
2—3	Banjo, J. Silva	6	56
4	Jugurta, A. Gonçalves	10	56
3—5	Enfir Violon, Castillo	2	56
6	Nauta, L. Rigoni	7	56
"	Sinistro, M. Henrique	4	56
4—7	Mocan, J. Portilho	1	56
8	Udo, M. Silva	5	56
"	Urânio, J. Silva	8	56

7o. PAREO — A's 16,50 horas — 1.400 metros — Cr$ 75.000,00 — (BETTING).

		Quilos	
1—1	C. Prince, L. Rigoni	8	55
2	Turbilhão, O. Fernandes	9	55
3	Caiboaté, X. X.	1	55
2—4	Jacyrnos, J. Portilho	7	55
5	Janjak, M. Henrique	3	55
"	Garrafão, A. Barbosa	11	55
3—6	Commendatore, J. Med.	2	55
7	Orsego, D. Moreno	6	55
8	Korovin, J. Silva	5	55
4—9	Ensueno, E. Castillo	12	55
10	Gargania, Não Corre	4	55
11	Verbete, A. Marçal	10	55

8o. PAREO — A's 17,20 horas — 1.500 metros — Cr$ 70.000,00 — (BETTING).

		Quilos	
1—1	Sarau, O. Ulloa	3	56
2	Jebeil, J. Graça	7	56
2—3	Parnahyba, M. Silva	11	56
4	Bomarneiro, Não Corre	4	56
5	Sudanês, H. Lima	6	52
3—6	Canpi, Red. Filho	1	56
7	Irerê, O. Macedo	3	52
8	Jagunço, L. Rigoni	2	56
4—9	Uniri, M. Henrique	8	56
10	Circo, E. Castillo	10	56
11	Uaru, J. Tinoco	5	56

'TAÇA DIÁRIO CARIOCA'

Prestigiando a iniciativa do Jockey Club Brasileiro, que de há alguns anos vem programando o "Prêmio José Eduardo de Macedo Soares" (Prova Especial de Leilão), em homenagem a um dos homens públicos que mais defenderam os interêsses do turfe e da criação nacionais, não podia o DIÁRIO CARIOCA ficar alheio ao acontecimento, instituindo, portanto, a "Taça Diário Carioca" a ser doada aos proprietários, jóquei e treinador da potranca vitoriosa. Na foto, os três prêmios que serão entregues logo após a disputa da prova

Café e Bar Beduíno
AV. N. S. DE COPACABANA, 40
COPACABANA

Blast dessa vez vai correr bem

Impatiens deverá levar a melhor sôbre seus adversários, na carreira de abertura dos "bettings" da reunião desta tarde, no Hipódromo da Gávea.

Aquêle filho de Guaycurú, após seu reaparecimento, atuou em duas oportunidades, havendo em ambas escoltado os vencedores Rio Negro (por desclassificação) e Seu Macedo (por meia cabeça).

BEM MONTADO

Nessa oportunidade Impatiens será conduzido pelo aprendiz Adauto Santos e levará, portanto, três quilos a menos do que o constante do programa. Impatiens, por outro lado, será beneficiado pelo govêrno de Adauto Santos, por montar êste aprendiz sob o regime de bridão, no qual o filho de Guaicurú parece se adaptar melhor.

BOM APRONTO

Impatiens ostenta excelentes condições de preparo, conforme deixou transparecer no seu apronto realizado na manhã de quinta-feira última. O defensor do stud 20 de Janeiro passou 600 metros em 36"4/5 com um bom final. Confirmando suas últimas performances e seus bons privados, Impatiens deverá ser um ganhador iminente e, logicamente, um "ponto" quase certo no "bolo".

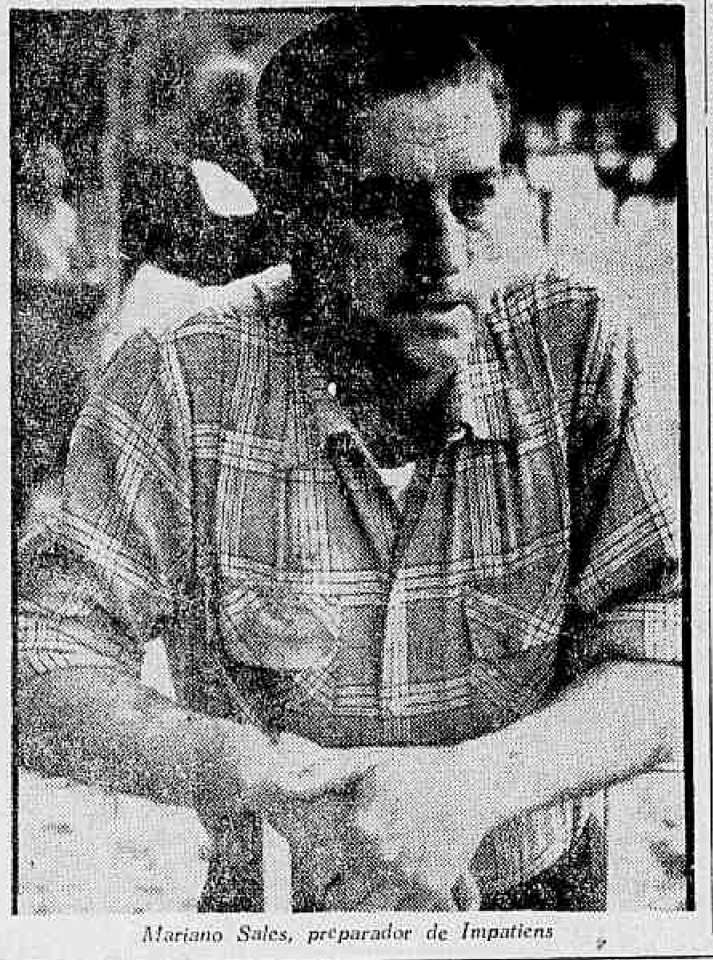

Mariano Sales, preparador de Impatiens

CÊRCA EXTERNA — Oscar Varêda

Estaca zero para o caso ZUM-ZUM-ZUM. Mas êle voltará ao cartaz brevemente. Será para acabar com a história, pois virá então a palavra final sôbre a questão.

◆

Informação segura da coluna pernambucana: Dos cem novos títulos que serão emitidos pelo Jockey Club Guanabara, mais da metade já está prometida e tem gente assim na fila e olha que a coisa vem agora pelo dôbro...

◆

Aquêles 162" para os 2.400, lá em Cidade Jardim, fizeram de DULCE a mais provável favorita do «Derby Paulista» de amanhã. O negócio promete ser sensacional.

◆

Aqui, ULEMÁ está pràticamente absoluto nos quatro quilômetros. Marchant estará ausente, mas abriu a boca para dizer cheio de esperança: — O Stud Peixoto de Castro pode também completar o serviço clássico da semana com VANDALO lá em São Paulo.

◆

O sr. João Goulart, em conversa com Teófilo de Vasconcelos: — Infelizmente não podemos contar com POLAR para o G. P. «Paraná». — Uma boa atração que se vai.

◆

Todo mundo fala em estatística de jóqueis, mas a que está mesmo interessando é a de treinadores. Ernani tem só duas vitórias na frente de Jorge Morgado, enquanto Gonçalino Feijó corre agarrado com a diferença de um triunfo para o treinador do Stud Rocha Faria. Um bolinho certinho que nesta reta final vai mexer com os nervos da gente.

◆

Mário Mendes informa: — EVICEMA sòmente em janeiro e lá em Cidade Jardim. Tem páreo bom esperando pela minha «garota».

◆

Celestino Gomes dá boa-nova: — RAPALLO já está recuperado e breve estará galopando novamente.

◆

Dizem que foi a grama. O certo é que STAR LIGHT não corre sòmente aquilo, não. Hoje quero ver para conferir, na areia.

◆

Só pra variar teremos hoje CONDOR novamente. Assim está iniciada mais outra maratona de volta ao mundo.

◆

Pensando bem, o negócio é o seguinte: Se BUCAREST repetir sua última, tem obrigação de ganhar fácil novamente.

◆

O bicho tinha 82" nos 1.300. Foi lá e não formou nem a dupla. Aconteceu na pista de grama. Agora a coisa passou para a areia. Será que confirma? — Nome do atleta: DESPLANTE.

◆

Não esquecer que LIBERAL já andou tirando segundo para PREGONERO que já ganhou duas. Agora volta o bicho encontrando turma desfalcada. E' só lembrar dos outros tempos.

◆

Medo do João Araújo: — Só temo que APRY não agarre bem a grama. Mas se agarrar, corram atrás!

◆

Para terminar, não esquecer que ENSUEÑO tem 84" para esta nova apresentação e seguiu naquela mesma embalagem do «show» anterior.

3 barbadas PARA VOCÊ

Aponta: PAULO LABRE

O freio Paulo Labre, convidado pela reportagem do DC, indicou as seguintes "barbadas" para hoje:

2.º Páreo n. 3 — CONDOR
4.º Páreo n. 1 — BUCAREST
6.º Páreo n. 1 — IMPATIENS

TRÊS "FORFAITS"

Conforme declarações de "forfait" apresentadas à Secretaria da Comissão de Corridas, não correrão hoje os animais:

ESTAMPILHA	1a. Prova
DOUALA	4a. Prova
LAMENTO	6a. Prova

Nossos informes para hoje

1.º Páreo — 1.400 metros — Cr$ 65.000,00 — Cr$ 19.500,00 e Cr$ 13.000,00 — às 13,50 hs. — Record: Urge: 84"4/5

Animais — Jóqueis — Pêso			Possibilidades	Treinadores	Performances	Tempo	Dist	Pista
1—1 Jalapa, V. Andrade	4	56	Candidata de primeira. Há fé	Ed. Coutinho	4º de Fôrça Cava — Chalua	61"	1000	GL
2 T. Daughter, J. Silva	10	56	Não gostamos. Bem difícil	I. Morais	8º de Fôrça Cava — Chalua	61"	1000	GL
2—3 Star Light, H. Cunha	6	56	Na areia atuará melhor. Cuidado	W. Costa	5º de Fôrça Cava — Chalua	61"	1000	GL
4 Estampilha, Não Corre	1	56	Não corre	Exp. Coutinho	11º de Fronteira — T. Daughter	84"3/5	1300	AM
3—5 Uléa, P. Labre	8	56	Melhorou após a estréia. Rival	S. Amore	6º de Fôrça Cava — Chalua	61"	1000	GL
6 Dicha Buena, A. Santos	7	56	Não deve ser desprezada. Chance	H. Souza	9º de Toscana — Star Light	74"4/5	1200	GL
7 Fava Brava, R. Olsen	3	56	E' cedo para ganhar. Difícil	W. Pinto	Estreante			
4—8 Ibicaré, M. Silva	9	56	Estreante. Levam muita fé. Cuidado	A. Moraiss	Estreante			
9 Atalia, A. G. Silva	5	56	Sempre se colocando. Perigosa	J. Burioni	3º de Fôrça Cava — Chalua	61"	1000	GL
" Faceira, S. Henrique	2	56	Estreante. Achamos que não dá	J. Burioni	Estreante			

Nossa indicação — STAR LIGHT | **Adversária — ULÉA** | **Bom azar — ATALIA**

2.º Páreo — 1.500 metros — Cr$ 55.000,00 — Cr$ 16.500,00 e Cr$ 11.000,00 — às 14,20 hs. — Record: Homero, 89"4/5

Animais — Jóqueis — Pêso			Possibilidades	Treinadores	Performances	Tempo	Dist	Pista
1—1 Maestrini, A. Santos	6	56	Candidato certo. Bem no gramado	C. Gomez	4º de Jacuruxi — Sal Amargo	82"2/5	1300	AL
2 Sea Prince, E. Castillo	3	56	Não cremos, mesmo na grama	I. Morais	6º de Jacuruxi — Sal Amargo	82"2/5	1300	AL
2—3 Condor, H. Cunha	8	52	Dos principais. Correndo muito	N. Figueiredo	2º de Bambinal — Mon Ami	125"	2000	GL
4 Mel.aro, B. Carneiro	1	58	Chance relativa. Páreo difícil	Ed. Coutinho	9º de Jacuruxi — Sal Amargo	82"2/5	1300	AL
3—5 Deserto, M. Henrique	4	56	Sério competidor. Melhor na areia	B. Ribeiro	3º de Jacuruxi — Sal Amargo	82"2/5	1300	AL
6 Bicudo, Red. Filho	2	56	Poderá se colocar. Alguma fé	J. Burioni	5º de Jacuruxi — Sal Amargo	82"2/5	1300	AL
4—7 High Red, M. Silva	5	58	Fará ótima apresentação. Rival	A. Feijó	6º de Bambinal — Condor	125"	2000	GL
8 Ramirez, G. Almeida	7	54	Dos grandes azares desta prova	G. Feijó	6º de Galope — Foster	91"1/5	1400	AP

Nossa indicação — CONDOR | **Adversário — DESERTO** | **Bom azar — MAESTRINI**

3.º Páreo — 1.000 metros — Cr$ 70.000,00 — Cr$ 21.000,00 e Cr$ 14.000,00 — às 14,50 hs. — Record: R. Game, 56"4/5

Animais — Jóqueis — Pêso			Possibilidades	Treinadores	Performances	Tempo	Dist	Pista
1—1 Vasco, J. Marchant	4	55	Fôrça aparente. Em boa forma	C. Cabral	2º de Orsego — Bassano	64"2/5	1000	AP
2—2 Macon, A. Marçal	1	55	Muito ligeiro e dará o que fazer	J. Perez	4º de Ensueno — Moby Dick	79"1/5	1300	GL
3 Kanaú, L. Castro	7	55	Não cremos em seu sucesso	G. Rodriguez	10º de Ensueno — Moby Dick	79"1/5	1300	GL
3— Bassano, J. Portilho	2	55	Dos bons azares desta carreira	E. Pereira Filho	3º de Orsego — Vasco	64"2/5	1000	AP
5 Titan, M. Henrique	5	55	Pouca chance de ganhar. Portanto	M. Salles	7º de Belphegor — Narciso	78"2/5	1300	GL
4—6 Tiron, D. Moreno	6	55	Algo melhor. Todavia é difícil	M. Souza	10 de Cochise — Chaço	81"	1300	AL
" Piperman, P. Labre	3	55	Estreante. Terá que aguardar	M. Souza	Estreante			

Nossa indicação — VASCO | **Adversário — MACON** | **Bom azar — BASSANO**

4.º Páreo — 1.400 metros — Cr$ 75.000,00 — Cr$ 22.500,00 e Cr$ 15.000,00 — às 15,20 hs. — Record: Quejido, 83"1/5

Animais — Jóqueis — Pêso			Possibilidades	Treinadores	Performances	Tempo	Dist	Pista
1—1 Bucarest, E. Castillo	8	55	Deve repetir. Nossa favorita	P. Gusso	1º de V. Clicquot — R. Reine	101"4/5	1600	AL
2 Douala, Não Corre	7	55	Não corre	C. Pereira	5º de Citadelle — Dinarzade	83"	1300	AM
2—3 Neska, M. Silva	3	55	Chance de primeira. Competidora	J. Morgado	1º de Tenemis — Quimanda	85"4/5	1400	GL
4 Juquia, A. G. Silva	6	55	Sòmente ligeira. Não acreditamos	Exp. Coutinho	5º de C. Suzette — Namoradeira	59"2/5	1000	GL
3—5 Sorella, J. Silva	5	55	Prometendo sempre. Ótimo azar	R. Costa	3º de C. Suzette — Namoradeira	59"2/5	1000	GL
6 Manita, J. Carlindo	4	51	Forçando turma. Nada pretenderá	B. Carvalho	4º de Apry — V. Clicquot	101"4/5	1600	AL
4—7 Rami, D. Moreno	1	55	Fará ótima apresentação. Azarão	C. Gomez	6º de Apry — V. Clicquot	101"4/5	1600	AL
8 Gualisca, G. Almeida	2	55	Sòmente ligeira. Não gostamos	G. Feijó	4º de C. Suzette — Namoradeira	59"2/5	1000	GL

Nossa indicação — BUCAREST | **Adversária — NESKA** | **Bom azar — GUALISCA**

5.º Páreo — 2.400 metros — Cr$ 150.000,00 - Cr$ 45.000,00 e Cr$ 30.000,00 — às 15,50 hs. — Record: Tévere, 146"

Animais — Jóqueis — Pêso			Possibilidades	Treinadores	Performances	Tempo	Dist	Pista
1—1 Armangnac, O. Ulloa	4	50	Com êste pêso correm barbada	A. Corrêa	3º de Verbo — Kraus	122"	2000	GL
2—2 Mister Bagé, J. Tinoco	6	50	Gramático por excelência. Há fé	G. Feijó	4º de Zum Zum Zum — C. Prince	84"1/5	1400	GL
3 Luarzinho, E. Castillo	5	63	Também gosta da grama. Alguma fé	A. Feijó	3º de Vencimento — Borghese	90"3/5	1500	GL
3—4 Estuardo, L. Diaz	1	61	Sempre no marcador. Candidato	P. Gosso	2º de Tirafogo — Urgência	148"4/5	2400	GL
5 Pinheiro, M. Silva	3	55	O melhor azar desta competição	L. Ferreira	6º de Ubi — Mano a Mano	122"	2000	GL
4—6 Umary, V. Pinheiro	7	58	Tem possibilidades de triunfar	M. Gil	Estreante			
7 Coligny, J. Baffica	2	50	Não gostamos. Forçando turma	R. Costa	4º de Mister Bagé — Lamiré	118"4/5	1800	AP

Nossa indicação — ESTUARDO | **Adversário — UMARY** | **Bom azar — ARMANGNAC**

6.º Páreo — 1.200 metros — Cr$ 60.000,00 — Cr$ 18.000,00 e Cr$ 12.000,00 — às 16,20 hs. — Record: L'Amiral, 73"1/5 (BET TING)

Animais — Jóqueis — Pêso			Possibilidades	Treinadores	Performances	Tempo	Dist	Pista
1—1 Impatiens, A. Santos	6	56	Fôrça aparente. Esperam a vitória	M. Salles	2º de Seu Macedo — Tento	102"	1600	AL
2 Orizon, J. Tinoco	1	52	Estreante. Cremos que é cedo	G. Feijó	Estreante			
2—3 Desplante, J. Baffica	10	60	A turma está mais fraca. Portanto	R. Freitas	4º de Rio Negro — Impatiens	78"1/5	1300	GL
4 Blas, H. Cunha	4	56	Não gostamos. Só surpreendendo	J. Andrade	11º de Ganges — Tio Luiz	99"	1600	GL
3—5 Entalhe, V. Pinheiro	8	56	Correm barbada. Muito cuidado	W. Oliveira	Estreante			
6 Night Blue, J. Baffica	3	54	Turma reforçada. Não gostamos	A. Corrêa	13º de Ibacury — Scipião	82"4/5	1300	AL
7 Ventarola, L. Vieira	7	54	Anda bem, podendo chegar colocado	R. Soares	1º de Bomarchueco — R. Nordeste	99"	1600	GL
4—8 Rigoleto, M. Silva	5	60	Volta bem movido. Grande competidor	N. Figueiredo	6º de Rugendas — Gil Blás	100"4/5	1600	AM
" Blast, G. Almeida	2	60	Ligeirinho e a distância agrada	M. Raphael	6º de Rio Negro — Impatiens	78"1/5	1300	GL
" Lamento, Não corre	9	52	Não corre	M. Raphael	7º de El Faqui — Ventarola	89"	1400	AL

Nossa indicação — IMPATIENS | **Adversário — DESPLANTE** | **Bom azar — RIGOLETO**

7.º Páreo — 1.300 metros — Cr$ 70.000,00 — Cr$ 21.000,00 e Cr$ 14.000,00 — às 16,50 hs. — Record: Farineli, 79"2/5 (BET TING)

Animais — Jóqueis — Pêso			Possibilidades	Treinadores	Performances	Tempo	Dist	Pista
1—1 Crecy, O. Ulloa	6	55	Dos principais competidores. Há fé	M. Souza	3º de Commendatore — Val	81"4/5	1300	AL
" Ricaço, A. G. Silva	3	55	Fraco refôrço para Crecy	M. Souza	3º de Voraz — Gunã	60"3/5	1000	GL
2—2 Liberal, J. Martins	7	55	Gostamos muito. Em grande forma	M. Araújo	2º de Pregonero — Penstock	75"4/5	1200	AU
3 Cifrão, B. Carneiro	5	55	Não tem chance de ganhar	Exp. Coutinho	6º de Val — Sarandi	79"4/5	1300	GL
3—4 Jabok, M. Silva	2	55	Melhor agora. Fará boa corrida	Ar. Rosa	4º de Voraz — Gunã	60"3/5	1000	GL
5 Cruz de Acero, A. Marçal	8	55	Estreou mal. Não cremos	J. W. Vianna	6º de Voraz — Gunã	60"3/5	1000	GL
6 Vito, J. Tinoco	1	55	Algo melhor, sendo azar viável	W. Costa	9º de Zum Zum Zum — Bucarest	96"4/5	1600	GL
4—7 Louro, P. Labre	10	55	Faladíssimo. Cuidado com êste	M. Mendonça	3º de Val — Sarandi	79"4/5	1300	GL
8 Grave, A. Barbosa	9	55	Apenas regular. Surpresa na turma	F. Schneider	5º de Voraz — Gunã	60"3/5	1000	GL
9 Emok, J. G. Martins	4	55	Dos prováveis ao final. Há fé	W. Pedersen	5º de Val — Sarandi	79"4/5	1300	GL

Nossa indicação — LIBERAL | **Adversário — CRECY** | **Bom azar — JABOK**

8.º Páreo — 1.400 metros — Cr$ 65.000,00 — Cr$ 19.500,00 e Cr$ 13.000,00 — às 17,20 hs. — Record: Urge, 84"4/5 (BETT ING)

Animais — Jóqueis — Pêso			Possibilidades	Treinadores	Performances	Tempo	Dist	Pista
1—1 Irerê, O. Macedo	2	56	Pela estréia tem grande chance	R. Costa	3º de B. Esquire — Pernambuco	60"3/5	1000	GL
" Jick H. Limu	1	5[illegible]	Volta discretamente. Páreo duro	R. Costa	7º de Beiruth — Gigantic	100"4/5	1600	AL
2 Ormai, D. Moreno	5	56	Dos grandes azares da turma	M. Gil	5º de Jagunço — Cidadão	96"2/5	1500	AL
2—3 Souvenir, O. Palermo	6	56	Candidato de primeira. Muita fé	C. Pereira	9º de Jagunço — Cidadão	96"2/5	1500	AL
4 Jet Beat, J. G. Martins	13	56	Pelo que tem feito é difícil	W. Pedersen	11º de Jagunço — Cidadão	96"2/5	1500	AL
5 Abdula, V. Andrade	5	56	Correu mal e não gostamos	E. Coutinho	6º de Jagunço — Cidadão	96"2/5	1500	AL
3—6 Quanon, J. Silva	9	56	Melhor agora. Tem alguma chance	A. Feijó	8º de Jagunço — Cidadão	96"2/5	1500	AL
7 Jargão, A. G. Silva	7	56	Correu com ferradura de ferro	P. Rosa	6º de B. Esquire — Pernambuco	60"3/5	1000	GL
8 Gigantic, J. Marchant	4	56	Vai bem montado, mas é difícil	H. Oliveira	6º de Parnahyba — B. Esquire	72"3/5	1200	GM
4—9 Sudanês, G. Almeida	12	56	Cuidado. Bem corrido pode ser	M. Raphael	3º de B. Esquire — Pernambuco	96"2/5	1500	AL
10 Aboukir, J. Baffica	8	56	Também correu com ferro. Olho	C. Tourinho	—//—	72"3/5	1200	GM
11 Peter Pan, A. Barbosa	11	56	Esperam ampla reabilitação	F. Schneider	7º de B. Esquire — Pernambuco	72"3/5	1200	GM
" Ian A. Caceres	10	56	Apenas para refôrço	F. Schneider	4º de B. Esquire — Pernambuco	72"3/5	1200	GM

Nossa indicação — IRERÊ | **Adversário — GIGANTIC** | **Bom azar — JARGÃO**

NÃO VALEU A ÚLTIMA: NA AREIA GANHA STAR LIGHT

STAR LIGHT volta a competir esta tarde no primeiro páreo do programa. Vem de regular atuação na grama, quando em absoluto confirmou as esperanças dos seus responsáveis. Voltando para sua raia predileta, cremos que chegou o dia da pupila de Valdemar Costa. Sua forma é perfeita e leva um dos bons aprendizes do momento. Sendo assim, destacamos STAR LIGHT como uma das melhores indicações desta tarde no H. da Gávea.

BOTAFOGO JOGA HOJE SUA SORTE NO MARACANÃ

CANTO DO RIO E BANGU HOJE: S. JANUÁRIO

Bangu x Canto do Rio, jogarão esta tarde, no campo do Vasco, em peleja correspondente à oitava rodada do campeonato, e que em princípio estava programada para o estádio do Maracanã, mas o receio de uma arrecadação deficitária, levou os dirigentes de ambos os clubes a alterar o local.

Efetivamente, o interêsse dos meios esportivos pela luta que travarão banguenses e niteroienses é bastante relativo, pois o seu resultado não alterará a posição de ambos na tabela, uma vez que seus perseguidores mais próximos, não darão oportunidade a que se modifiquem essas colocações, — quinto e sétimo, respectivamente.

AS EQUIPES

As equipes para esta tarde deverão pisar o gramado de São Januário (às 15.45), assim formadas:

BANGU: Ernani; Darci Santos e Darci Faria; Haroldo, Zózimo e Nilton; Calazans, Décio, Ubaldo, Mário (ou Luís Carlos) e Luís Carlos (ou Nívio).

C. DO RIO: Garcia; Paulo e Ismael; Vitor Dodoca e Floriano; Caboclo, Osmar, Zéquinha, Pinheiro e Jairo

Na preliminar (14 horas) estarão em ação os quadros de juvenis dos dois clubes, jôgo de caráter extraordinário, uma vez que não vale para a tabela de classificações.

Delegação do Dínamo chega amanhã ao Rio

A delegação do Dínamo de Moscou chegará ao Rio de Janeiro, amanhã, às 10,20 horas, viajando em aparelho da SAS para o seu embate com o Vasco da Gama, programado para o próximo dia 4 de dezembro, e trazendo na sua comitiva, como convidado especial, o nosso companheiro José Henrique Cordeiro.

Do Galeão os craques soviéticos rumarão, diretamente, para o Hotel Paineiras, onde ficarão hospedados, de lá saindo sòmente para assistir a peleja Vasco x Fluminense, no Maracanã, o que lhes servirá para uma observação do estado técnico dos seus adversários no grande prélio do dia 4.

PROGRAMA

A estadia dos jogadores do Dínamo será pautada dentro do seguinte programa já estabelecido: Segunda-feira: treino, no Maracanã; têrça-feira: visitas às sedes do Vasco da Gama e da Federação Metropolitana de Futebol: quarta-feira: prelìarão com o Vasco da Gama, no Maracanã, com início previsto para às 21,30, havendo, como preliminar, um encontro entre Madureira e Olaria; quinta-feira: visitas à concentração do Vasco, e à Vila Hípica.

INGRESSOS

Para o jôgo do dia 4 de dezembro os ingressos começarão a ser vendidos segunda-feira, às 9 horas, nas bilheterias do Teatro Municipal, Teatro João Caetano e na sede do Vasco (Cinesc Trianon), obedecendo à seguinte tabela de preços: Camarotes: Cr$ 1.000,00; Cadeira numerada: Cr$ 200,00; Cadeira sem número: Cr$ 150,00; Arquibancada: Cr$ 44,00; Gerais: Cr$ 19,00; e Militares: Cr$ 16,00.

AUTOMOBILISMO EM INTERLAGOS HOJE E AMANHÃ

S. PAULO, 30 (SP-DC) — Reina grande vibração nos meios automobilísticos locais com a realização, hoje e amanhã, das corridas referentes à VI Prova «Grande Prêmio Cinquentenário do Automóvel Clube do Brasil», que contarão com a participação de volantes brasileiros, italianos e do argentino Juan Manuel Fangio, que é certamente a grande atração da prova.

Pentacampeão mundial de automobilismo, o nome do pilôto portenho por si só bastaria para credenciar à prova grande êxito, mas outros grandes «ases» internacionais estarão também presentes e poderão oferecer à numerosa assistência, que certamente acorrerá a Interlagos, emocionantes duelos, principalmente entre Fangio e Chico Landi, que é, sem dúvida, o seu grande adversário.

OS CONCORRENTES

Eis os nomes dos corredores e os números de suas máquinas: 2 — Francisco Landi; 4 — Juan Manuel Fangio; 5 — Cícero Bitencourt; 6 — Henrique Casini; 8 — G. Munaron-A. Zampiero; 10 — Álvaro Varanda-Niquinho; 12 — Mário Valetim-Pinheiro Pires; 14 — Radium; 20 — Júlio Pola; 22 — G. Manfredini-Severino Silva; 36 — Ico Ferreira; 46 — Celso Lara Barberis.

Êste é o campo da prova categoria Sport Fôrça Livre a ser disputado domingo, enquanto que hoje teremos a prova Turismo, até 2.000 c. c. e Fôrça Livre, válida pelo Campeonato Paulista de Automobilismo.

DEPOIS DO BANHO UM 'PAPO' AO SOL

Os cruzmaltinos que ontem realizaram seu treino num sítio em Jacarepaguá, depois dos exercícios, foram para a piscina e banharam-se gostosamente. Após o banho, e antes que fosse servida a suculenta peixada, aqui aparecem Orlando, Écio, Sabará, Paulinho e Almir, conversando, tranquilamente, ao sol

Empreitada difícil para os alvinegros

Prélio de características sensacionais é o que travarão esta noite no Maracanã o Botafogo e o América, mercê da circunstância que cerca a posição do grêmio de General Severiano na tabela da classificação do campeonato carioca, pois se derrotado, estará pràticamente afastado da conquista do título de campeão.

Mais difícil se torna a tarefa dos alvinegros, tendo em vista a fase de ascensão do Amérca, que nos últimos compromissos respectivamente, contra o Fluminense e o Flamengo, apresentou-se voluntarioso e com um comportamento técnico digno de destaque, dando assim uma expressiva demonstração de que o húngaro, Mandi começa a ser compreendido.

JOGA A SORTE (DESFALCADO)

Se não bastasse o perigo que constitui o América como adversário, o Botafogo estará jogando a sua sorte na luta desta noite, agravado pela descomposição do time, em face do desfalque de alguns de seus principais titulares. É que além de Didi, ausente já há vários jogos, também o ponteiro baiano Quarentinha acometido de forte distensão muscular da côxa direita, no encontro da rodada passada. Diante das circunstâncias, o técnico João Saldanha, providenciou as medidas capazes de solucionar tais problemas. Na vaga de Didi continuará o jovem Rossi, que aliás não vem se comprometendo, e na ponta esquerda, Quarentinha, será substituído por Neivaldo uma vez que apresentou-se melhor do quen paraguaio Canhei, nos treinamentos da semana. Ontem, a par[...]ir das 12 horas todo o plantel botafoguense foi encaminhado ao Hotel Ipanema, onde permanecerá em

(Conclui na 11ª pag.)

ÁRBITROS PARA HOJE E AMANHÃ

Sob enorme expectativa foi realizada ontem à tarde na sede da FMF, as indicações dos juízes para a oitava rodada. Como era esperado, Alberto da Gama Malcher, foi apontado para dirigir o choque de domingo entre o Vasco e o Fluminense, coadjuvado pelos árbitros Eunápio de Queirós e Jorge Lemos

Eis a relação completa dos apitadores para a rodada que se inaugura hoje — a oitava do campeonato carioca:

HOJE

BANGU X C. DO RIO — Campo do Vasco (à tarde) — José Monteiro; auxiliares: Jorge Lemos e Valter Soares — Juvenis: Gualter Gama de Castro; Aspirantes: Airton Morais.

BOTAFOGO X AMERICA — Antonio Viug — No Maracanã (à noite) — Antonio Viug; auxiliares: Wilson Lopes de Sousa e Cícero Pereira — Juvenis: José Gomes Sobrinho — Aspirantes: Cláudio Magalhães.

AMANHÃ

FLUMINENSE X VASCO — No Maracanã — Alberto da Gama Malcher — auxiliares: Eunápio de Queirós e Jorge de Lemos — Juvenis: Lourival Gomes — Aspirantes: Manoel Machado.

FLAMENGO X MADUREIRA — Campo do Flamengo — Manoel Machado — auxiliares: Serafim Moreno e Emídio Loureiro — Juvenis: Miguel Ruas — Aspirantes: Frederico Lopes.

PORTUGUESA X OLARIA — Em Cosmos — Frederico Lopes — auxiliares: Cícero Pereira e Rubens Gomes — Juvenis: Heitor de Oliveira — Aspirantes: José Monteiro.

Estrêlas do Ânglo-Americano na prova de natação do "DC"

Uma equipe do Colégio Anglo-Americano participará da "I Prova de Natação DIARIO CARIOCA", que realizaremos no dia 22 próximo, no percurso Praia do Flamengo-Praia da Urca, contando com a colaboração da FMN e em combinação com a Rádio Continental, pois ontem, o seu técnico Heriberto Cavalcanti comunicou que colocará nágua uma equipe composta de nadadoras e nadadores do seu colégio.

Dia a dia recebemos o apoio de conhecidos desportistas e entidades estudantis pelo empreendimento do DIARIO CARIOCA em promover essa competição de natação apenas para alunos de Colégios do Rio e Niterói, com idade entre 15 e 19 anos.

CAVALCANTI

Salientou o técnico Cavalcanti (também do Fluminense) que a sua equipe embora não seja muito numerosa, deverá colher bons resultados nessa travessia, pois entre os seus alunos há expressivos valores da aquática nacional.

— Colaboração é o nosso objetivo, disse o professor Cavalcanti, pois não poderíamos deixar de cooperar com o grande jornal que é o DIARIO CARIOCA, e em se tratando de natação, tudo farei para o êxito dessa prova.

NITERÓI VIRÁ

Podemos adiantar que educandários de Niterói se farão representar com seus nadadores nessa "I Prova de Natação DIARIO CARIOCA", muitos dêles pertencentes aos quadros sociais do Icaraí e do Gragoatá, segundo afirmaram alguns dirigentes, em palestra com a reportagem.

NATAÇÃO E REGATAS

O Clube de Natação e Regatas Santa Luzia, pela palavra de seu vice-presidente, João Batista dos Santos Lima, afirmou à reportagem que prestará tôda a colaboração a esta iniciativa, colocando suas baleeiras e barcos à disposição do DC para a escolta dos nadadores nessa travessia Praia do Flamengo-Praia da Urca.

TAMBÉM O BOQUEIRÃO

Também o Boqueirão do Passeio colocou à disposição do DC todos os seus barcos e remadores para que fôssem utilizados na função de vigilância do percurso e, bem assim, para qualquer assistência que possa vir a ser prestada, segundo nos adiantou o desportista Taufic Calil Nasser, secretário-geral do grêmio "garrafa".

INSCRIÇÕES

As inscrições para a "I Prova de Natação DIARIO CARIOCA", que será realizada no dia 22, às 10 horas, poderão ser entregues, diàriamente, das 17 às 20 horas, em nossa redação, Av. Rio Branco, 25 sobreloja, exceto aos domingos, até o dia 18. Os atestados médicos poderão ser entregues até o dia 20, em nossa redação.

As inscrições deverão ser enviadas em papel timbrado do colégio, numa relação, assinada pela direção, e só poderão participar da competição os colegiais que tiverem frequência regular, com idade limite até 19 anos feitos no dia 22 de dezembro.

POLO Em Revista

O próximo torneio oficial, denominado Diretoria Geral de Remonta, organizado pela CDE, aberto a civis e militares, só terá início no dia 15.

◆

Hoje, no Itanhangá, disputarão Jacarepaguá, Gatos e Santa Matilde, um torneio entre si, cujo início está marcado para as 15 horas, naquele local.

◆

Estudam os polistas tijucanos a possibilidade de disputar, na sa[illegible] feira vindoura, um torneio amistoso com a equipe do Santa Matilde.

◆

Hoje, no Itanhangá, haverá uma solenidade interessante, na qual será batizada a mascote do clube. Trata-se de uma égua presenteada pelo Diretor de Remonta do Exército, general Danton Teixeira, [illegible]

◆

A noite, nos salões do Tijuca Tênis Club, a diretoria apresentará ao corpo social do clube os craques de polo que defenderão as cores cajutis na próxima temporada. A festividade está marcada para às 22 horas.

◆

Um dos diretores da F. H. M. fêz uma comparação entre o departamento de saltos do Flamengo com o departamento de polo do Tijuca. Acontece que o do Flamengo surgiu depois de uma [illegible] o Tijuca surge por uma [illegible] natural do esporte que se difundindo. A diferença é que os jogadores que defendem o clube são uns abnegados [illegible] esperança de [illegible] seus [illegible] dos Itanhangá defenderão a camisa cajuti. O que [illegible] de polo quer é jogar.

ATIVIDADES DE HOJE

ESGRIMA

Torneio de Estreantes Juvenis — no Fluminense — às 15 horas.

ATLETISMO

Competição promovida pela A.A. B.B. — na pista do Fluminense — às 14,30 horas.

FUTEBOL DE AREIA

1.º Campeonato Inter-Praias — Nas praias do Leblon, Copacabana e Urca — às 15 horas.

LUTA-LIVRE

Exibição na TV Rio — No ex-Cassino Atlântico — às 21,40 horas.

TÊNIS DE MESA

Disputa das taças "A. Procópio" e "Gazeta Esportiva" — Em São Paulo — Participação dos campeões cariocas.

AUTOMOBILISMO

VI Prova Grande Prêmio Cinquentenário do ACB — No autódromo de Interlagos — Em São Paulo — Participação do pentacampeão mundial Juan Manuel Fangio.

VOLEI

Torneio "Hugo Ramos" — No ginásio do Tijuca T. C. — às 15 e 18,30 horas.

BASQUETE

Campeonato Carioca da IV Divisão (juvenis) — na quadra do Minerva e nos ginásios do Tijuca, Vila e Grajaú T. C.

POLO AQUÁTICO

Torneio Aberto — Vasco "A" x Vasco "B" — Na piscina de São Januário — às 16 horas.

AMANHÃ

TÊNIS DE MESA

Disputa das taças "A. Procópio" e "Gazeta Esportiva" — Em São Paulo — participação dos campeões cariocas.

ATLETISMO

V Jogos dos Servidores Públicos — na pista da Escola de Educação Física do Exército — às 8,30 horas.

PUGILISMO

Competição na TV-Rio — às 22 horas.

PETECA AMERICANA

Competição no ginásio do América — às 9 horas.

TIRO

Competição oficial — prova de carabina — no Fluminense — às 9 horas.

AUTOMOBILISMO

Final do VI Grande Prêmio Cinquentenário do ACB — no Autódromo de Interlagos — Em São Paulo — Participação do campeão mundial Juan Manuel Fangio.

IATISMO

Prova "Marinha de Guerra do Brasil" — promovida pelo Carioca — às [illegible] horas.

CICLISMO

Competição oficial — Prova de velocidade — na Rua Machado Coelho à Praça 11 — às 8 horas.

NATAÇÃO

Prova de fundo promovida pela "Manchete Esportiva" — Leme ao Forte de Copacabana — às 8 hs.

Não há problemas no Vasco: tranquilidade

Carlos Alberto que ontem estava de serviço, na Aeronáutica, não compareceu aos exercícios, do plantel vascaíno em Jacarépaguá, mas já hoje estará presente ao ensaio programado para as primeiras horas da manhã, que constará de um treino individual e de um bate-bola.

Não há nenhum problema para o treinador Gradim com relação à constituição da equipe para amanhã, pois formará no Maracanã, o mesmo quadro que participou do encontro com o Canto do Rio: Carlos Alberto; Paulinho e Belini; Écio, Orlando e Coronel; Savará, Rubens, Wilson Moreira, Almir e Pinga.

TREINO E PEIXADA

Os vascaínos, rumaram, ontem pela manhã, para a estrada do "Pau Fome" em Jacarepaguá, no sítio do sr. João Silva, onde foi realizado um ensaio individual em caráter leve, e uma brincadeira com bola num campo de pequena dimensões, após o que os craques desfrutaram de dez minutos de banho na piscina, sendo servida, após uma peixada a rapaziada cruzmaltina e aos inúmeros jornalistas presentes, também convidados pelo sr. João da Silva.

Às últimas horas da tarde, os craques da cruz de Malta, deixaram o sítio "Pau Fome" e rumaram para a concentração, em São Januário, onde permanecerão até a hora do embate frente ao líder Fluminense, amanhã, no Maracanã, estando todos tranquilos mas dispostos a dar do seu melhor no clássico vesperal domingueiro quando tentarão afastar os tricolores da cabeça da tabela.

O Flu defenderá com Valdo sua liderança

O Fluminense contará com Valdo no comando do ataque, muito embora, a direção técnica o tenha poupado no treino coletivo, a que submeteu o plantel, na tarde de ontem, e que encerrou os preparativos para a sensacional luta que travará amanhã contra o Vasco.

Essa foi a observação colhida pela nossa reportagem no exercício, embora o técnico Sílvio Pirilo, tenha realizado revezamentos, entre Léo e Jair Francisco, na meia direita e de Léo e Valdo (êste sendo poupado parte do treino), na chefia da ofensiva.

REVISÃO MÉDICA

Hoje pela manhã todo o plantel tricolor será submetido a rigorosa revisão médica, especialmente Valdo, que ainda é mantido sob cuidados. A concentração foi iniciada ontem, e os tricolores aguardam confiantes e tranquilos, o momento de seguirem para o Maracanã, a fim de obter um sucesso que lhes possibilitará manter a posição privilegiada de líder do campeonato, bem como dar um grande passo para o título máximo. Para o prélio de amanhã, o time do Fluminense deverá ser o seguinte: Castilho; Cacá e Pinheiro; Jair Santana, Clóvis e Altair; Telê, Léo, Valdo, Robson (ou Jair Francisco) e Escurinho.

PREPARADO O FLAMENGO PARA AMANHÃ

Os craques do Flamengo treinaram ontem, à tarde, durante 80 minutos, tendo os titulares apresentado sua formação máxima, com Jordan na asa média esquerda, resultando um «placard» de 4x2 para os titulares, com tentos de Dida (2) e Henrique (2) para o quadro principal e Francinha e Sarcinelli para os suplentes.

Após o treino os jogadores rumaram para a concentração da Casa Grande da Gávea, onde permanecerão até a hora do embate com o Madureira amanhã, à tarde, na Gávea, quando os rubronegros procurarão capitalizar pontos, já que a sua melhoria na tabela dependerá do comportamento do Fluminense na peleja com o Vasco.

Certames estaduais para hoje e amanhã

Enquanto no Distrito Federal o Campeonato de Futebol de 57 se encaminha para a sua fase derradeira, com a realização da 8.ª rodada do certame, também, nos Estados do interior do país porsseuem as disputas objetivando apontar os campeões locais.

Assim, para melhor orientação do leitor aficionado do velho esporte bretão, damos, abaixo, a relação dos diversos embates que se realizarão hoje e amanhã no R. G. do Sul, Paraná, Amazonas, Território de Rondônia, São Paulo, Minas, Rio Grande do Norte etc.

PARA HOJE

Campeonato Gaúcho — em Pôrto Alegre: Cruzeiro x Flamengo; Campeonato Paranaense — em Curitiba — Ferroviário x Coritiba; Campeonato Paulista — em Ribeirão Preto — Botafogo x Corintians e em Santos: Jabaquara x São Paulo. Campeonato Amazonense — em Manaus: Santos x América; Campeonato de Rondônia — em Pôrto Velho: Moto. Clube x Agronômico.

PARA AMANHÃ

Campeonato Gaúcho — em Pôrto Alegre: Grêmio x Internacional; Campeonato Paranaense: em Curitiba: Atlético x Rio Branco; Campeonato Catarinense — em Florianópolis: Paula Ramos x América; em Joinville: Caxias x Carlos Renaux; em Itajaí: Marcílio Dias x Olímpico.

CAMPEONATO PAULISTA

SÉRIE AZUL: em Santos — Portuguêsa Santista x Santos; em Piracicaba — XV de Piracicaba x Portuguêsa de Desportos, e em Campinas — Ponte Prêta x Palmeiras. SÉRIE BRANCA: em Taubaté — Taubaté x Noroeste; em Jaú — XV de Jaú x Ipiranga; em S. Caetano — São Bento x Nacional; na Rua Javari — Juventus x Linense e em Araraquara — Ferroviária x Guarani. TORNEIO DOS CAMPEÕES DA II DIVISÃO — em S. J. do Rio Prêto — América x Catanduva; em Jundiaí — Paulista x Corintians; em Campinas — São Bento x Taquaritinga.

OUTROS ESTADOS

Campeonato Mineiro: em Belo Horizonte: América x Siderúrgica; em Nova Lima — Vila Nova x Democrata. Campeonato Capixaba — em Vitória — Americano x Vitória e Ferroviário x Rio Branco; Campeonato Alagoano: em Maceió — Taboleiro x Auto Sport. Campeonato Pernambucano: em Recife — Santa Cruz x Ferroviário; Campeonato Paraibano — em João Pessoa — Estrêla do Mar x Botafogo; Campeonato Potiguar — em Natal — Santa Cruz x Alecrim; Campeonato de Rondônia — em Pôrto Velho — Ferroviário x Flamengo; Campeonato Amazonense: em Manaus: Guanabara x São Raimundo e Auto Sport x Labor. Amistosos: em Salvador — Vitória x Esporte de Recife e em Fortaleza — Ferroviário x Clube do Remo.

HOJE: RETURNO DA 4a. DIVISÃO DO BASQUETE

Inicia-se, hoje, às 18 horas, o returno do Campeonato Carioca de Basquetebol da 4a. Divisão (Juvenis) que apresentará quatro prélios.

Destaca-se da rodada o encontro Grajaú T. C. x Vasco da Gama, pelo valor dos dois quadros e pelo equilíbrio com que se deverá desenvolver a luta.

PROGRAMA:

Grajaú T. C. x Vasco — no Ginásio da Av. Engenheiro Richard — juízes: Célio Padua Guedes e Aldo Montenegro; Minerva x Aliados — na quadra da R. Itapirú — juízes: Evaristo Barbosa e Raul Vieira Machado; Tijuca x Riachuelo — No ginásio da Rua Desembargador Isidro — juízes: Paulo dos Anjos e Habib Bahia; e Vila x Sampaio — no ginásio da Av. 28 de Setembro — juízes: Nelson Sousa Carvalho e Guilherme Fleischauer.

CERTAME CARIOCA

A tabela do Campeonato Carioca de Basquete determina para depois de amanhã os seguintes jogos da quarta rodada do returno: Tijuca x Flamengo — no ginásio da Rua Desembargador Isidro; Vasco x Botafogo — em São Januário; Sírio x Fluminense — na Rua Marquez de Olinda; América x Atlética — na Rua Campos Sales; Riachuelo x Grajaú T. C. — na Rua Marechal Bitencourt; Vila x Sampaio — na Av. 28 de Setembro.

TAÇA "MONTEIRO DE REZENDE"

Prognóstico para a 4.ª rodada do returno do Campeonato Carioca de Basquete:

MAURICIO NASLAVSKY — Fla 65x44, Vasco 75x41 — Sírio 56x53 Grajau T.C. 63x58 — América 60x42 — Sampaio 55x49.

DEODATO MAIA — Fla 66x45, 64x59 — América 62x43 e Sampaio Vasco 77x43 — Flu 59x52 — Grajau 57x50.

MARIANO JUNIOR — Fla 67x46 Vasco 77x42 — Flu 60x53 Grajau 64x59 — América 62x43 Sampaio 56x50.

FRED QUARTAROLI — Fla 68x46 Vasco 80x41 — Sírio 60x58 Grajau 65x60 — América 63x44 e Sampaio 58x51.

SUSPENSO BONHOFF

BUENOS AIRES, 29 (UP) — A Federação Esportiva da Argentina suspendeu o "sprinter" Gerardo Bonhoff e o semi-fundista Eduardo Salducci por um prazo de seis meses, por haverem tomado parte, sem autorização, no festival esportivo da juventude realizado pela Rússia

CICLISMO

MONTEVIDÉU, 29 (UP) — O Uruguai obteve um novo triunfo no Campeonato Sul-Americano de Ciclismo. Com efeito os uruguaios conquistaram o título de campeões da prova de perseguição olímpica na distância de 4.000 metros, derrotando a Argentina por apenas um décimo de segundo num final memorável.

RAIOS X
DR. VICTOR CORTES
Exames radiológicos em residências
TOMOGRAFIAS
Diàriamente das 8 às 11 e das 14 às 17 horas
Rua Araújo Pôrto Alegre, 70 — 9.º andar
Tel.: 22-5330

ORLANDO SERVE A GRADIM

Após a saborosa peixada comida no sítio de um vascaíno em Jacarepaguá, Orlando providenciou um saboroso cafezinho que foi servido a todos. Aqui o craque da Cruz de Malta oferece uma xícara ao seu treinador Gradim

BRAÇADAS e remadas

Injustiça grande estão fazendo com a Federação Metropolitana de Natação, pois foi salientado ontem que a vinda da estrelíssima Ester Williams ao Brasil se deve a iniciativa paulista.

Nada mais falso, pois tudo se deve ao empreendimento do sr. Huga Maria de Figueredo, Presdente da Federação Metropolitana de Natação, pois a consagrada artista de cinema se exibirá em nado sincronizado, primeiramente na piscina do Hotel Glória, depois na piscina do Vasco e ainda na piscina do Fluminense.

OS ENTENDIMENTOS

Nós que demos o assunto em primeira mão (edição de têrça-feira última) conhecemos tôda a tramitação dos entendimentos a que não está afastada a própria Embaixada dos Estados Unidos pois esta conseguirá a devida licença da Metro empresa em que Esther Williams é contratada,

E se não fosse faltar com a ética poderíamos adiantar as duas Cias, que se prestaram a colaborar com o empreendimento do presidente da Federação Metropolitana de Natação, sr. Hugo Maris de Figueiredo que trará também na mesma época segunda quinzena de fevereiro próximo), a campeã pan-americana de nado sincronizado.

FALSO

Portanto é destituída de qualquer verdade que tudo isso partiu de São Paulo. É possível que Esther Williams vá a paulicéa, mas isso se a Federação Metropolitana de Natação consentir (é claro que consentirá). Não houve nenhum empreendimento paulista nisso tudo, pois o galhardão partence a Hugo Morais de Figueiredo que ousado em seu empreendimento trará Esther Williams para satisfação de todos nós e também dos paulistas, naturalmente. O mérito a quem tem direito.

POLO AQUÁTICO

Esta tarde defrontar-se-ão as equipes do Vasco "A" e Vasco "B", na piscina de São Januário, pelo Torneio Aberto de Polo Aquático da Cidade, que é promovido pela Federação Metropolitana de Natação. Às 16 horas, sob as ordens do tricolor Juarez.

O encontro promete bom desenrolar, pois ambos os quadros estão com uma derrota e como o torneio é pelo sistema de dupla eliminatória, pois hoje uma das equipes sairá do certame.

REMO

O Vice-Presidente da Federação Metropolitana de Remo, sr. Gastão Mariz de Figueiredo, falando ao repórter frisou que a entidade promoverá no próximo dia 9, uma reunião conjunta com o Conselho Técnico, diretores dos clubes náuticos e bem assim com os respectivos técnicos dos grêmios, visando uma fórmula ideal para a organização da equipe que disputará o Campeonato Brasileiro de Remo, em 23 de março vindouro.

No dia 12, a mesma entidade promoverá uma outra reunião, desta feita no auditório da CBD, com dirigentes, técnicos e os remadores que deverão formar a seleção carioca.

Cria corpo assim a medida posta em prática por alguns dirigentes de clubes no sentido de uma reunião com a devida antecedência para encontros de pontos de vista com o objetivo de conservar o título de campeão de remo do Brasil.

RICHÉ

Podemos adiantar que o remador rubronegro André Riché atendendo a apelos de amigos e desportistas, continuará remando pelo seu Flamengo e agora com o objetivo na equipe carioca e brasileira. A atitude do também Vice-Presidente do Flamengo foi bastante apreciada nos meios náuticos.

Corintians tentará a 32a. vitória hoje

S. PAULO, 30 — (SP-DC) — O programa da série azul do certame paulista de 57, para hoje, não registra nenhuma disputa, nesta Capital, mas os meios esportivos locais estão bastante interessados nos prélios que serão travados em Santos e Ribeirão Prêto entre Botafogo e Corintians e Jabaquara e São Paulo, respectivamente.

O jôgo do qual participam os corintianos surge, lògicamente, como o principal, não sòmente porque os comandados de Osvaldo Brandão estão liderando invictos o atual certame, mas, também, porque estarão tentando a sua 32.ª vitória consecutiva, o que diz muito bem da sua ótima forma física e técnica.

DETALHES

O "match" Corintians x Botafogo será realizado no estádio Luis Pereira, com início marcado para às 16,15 e arbitragem de Johan Pribyl, sendo êstes os quadros atuantes: Botafogo: Machado, Sula e Benedito Julião; Mário, Antônio, Julião e Dicão; Alemão, Neco, Mairiporã, Moreno e Hélio. Corintians — Gilmar, Olavo e Oreco; Idário, Valmir e Benedito; Cláudio Paulo Indio, Rafael e Zaque.

S. PAULO x JABAQUARA

Será no estádio de Vila Belmiro, à noite, o jôgo entre São Paulo e Jabaquara, que será difícil para os tricolores da capital pois os rubros-amarelos são perigosos quando atuam em casa, e, além de contarem com o apoio da grande torcida santista procurarão desforrar a goleada de 5 a 1 sofrida, domingo passado frente ao Santos.

3 JOGOS AMANHÃ

Para a tarde de domingo estão programados três prélios, quando três grandes defenderão suas posições contra pequenos clubes, entre êstes últimos, o Palmeiras que ficou para "Lanterna". Os jogos com seus respectivos juízes serão: em Santos — Portuguêsa Santista x Santos — Juan Brozzi; em Piracicaba: XV de Novembro x Portuguêsa de Desportos — Juan Armental e em Campinas: Ponte Preta x Palmeiras, arbitrado por Benedito Francisco.

AMÉRICA E PORTUGUÊSA ANTECIPADO

Os dirigentes do América e da Portuguêsa já decidiram antecipar para a próxima quinta-feira à tarde, o prélio entre as suas equipes principais (e juvenis), e que corresponde a nona rodada do campeonato.

O encontro principal, está com seu horário fixado para às 16 horas, enquanto a preliminar, está para às 14.15 horas.

DO AMÉRICA PARA O PÔRTO

BELO HORIZONTE, 29 (Sport Press) — Está sendo esperado nesta capital, um diretor do Futebol Clube do Pôrto, que, a mando do técnico Yustrich, vem buscar o jovem meia Zuca, da equipe de aspirante do América, segundo correspondência epistolar do técnico brasileiro, ao seu amigo, Edgar Leite de Castro. Zuca é amador do alvi-verde e pòrtanto tem condição para deixá-lo, pagando apenas a importância de 2 mil cruzeiros, conforme determina a Lei de Transferências.

Tênis DE TODO O MUNDO

Revestiu-se de grande brilhantismo a noitada de tênis patrocinada pela Associação Atlética Banco do Brasil e que contou com a participação dos maiores ases da raquete, no momento, como Maria Helena de Amorim, Lucy Maia, Ronald Moreira e Mário Pucheu.

Depois de conversarem sôbre o esporte elegante e de serem argüidos pela assistência com relação aos métodos adotados, os raquetistas se dirigiram para a quadra, onde exibiram seus dotes técnicos: Lucy Maia enfrentando Maria Helena e Ronald a Mário Pucheu, sendo bastante aplaudidos pelos presentes.

«TAMANDARÉ»

Com os encontros programados para hoje na prova de Simples Feminina e de Dupla Mista, o Campeonato Aberto Taça «Almirante Tamandaré» ganha em interêsse, uma vez que estarão em ação a campeã carioca Lucy e os campeões brasileiros de Dupla Mista, Maria Helena e Mário Pucheu. Os jogos terão início às 15 horas, nas quadras do Clube Naval. Para amanhã e segunda-feira não haverá programação, devendo o certame reiniciar-se sòmente têrça-feira.

«RANKING»

A Confederação Brasileira de Tênis solicita, por intermédio do DC, às suas filiadas estaduais que enviem os nomes dos dez melhores tenistas de suas entidades, a fim de ser feita a seleção do «ranking» que, anualmente, o órgão supremo envia para o exterior.

«PROFESSORES»

Hoje e a 1º de dezembro deverão ser realizadas as partidas restantes do Campeonato Brasileiro de Professores, no Tijuca, onde teve o seu início.

JOGAVA DINHEIRO AOS PERSEGUIDORES PARA NÃO SER PRÊSO O ASSALTANTE DA RUA ACRE

Agora é a vez

A Polícia vai dispor de mais um elemento na procura do «moço louro» que, no dia 7 do corrente, apanhou o menino Sérgio nas proximidades do colégio para deixá-lo às 14 horas em Jacarepaguá, no Largo do Anil, onde fica a «tendinha» de Juventino Teixeira, que ficou encarregado de conservá-lo consigo alguns instantes enquanto o raptor ia e voltava de Bonsucesso.

Em face da improdutividade das diligências realizadas nestes vinte e dois dias de prisões de louros e morenos, o delegado Luís Noronha, depois de cogitar sôbre o assunto, verificou que nada adianta como indício a côr dos cabelos, nem tampouco o tipo do automóvel em que o raptor se transportara de Cascadura até as proximidades do Largo do Anil.

O elemento mais importante agora é a voz. E' preciso encontrar, nesta cidade de quase três milhões de habitantes, quem tem o timbre, a intensidade e a altura da voz que foi gravada quando dos colóquios um tanto piegas e diplomáticos entre o sequestrador e a mãe de Sérgio.

Para poder descobrir o dono de uma voz tão extraordinária, o Delegado da DPT resolveu recorrer à Liga de Proteção aos Cegos do Brasil.

Partindo do princípio de que o indivíduo privado da visão tem desenvolvidos ao máximo os sentidos da audição e do tato, pretende a autoridade descobrir o raptor identificando sua voz por intermédio dos cegos que se encarregam de cobrar as mensalidades da Liga, vender artigos de utilidade, bilhetes de loteria e pedir esmolas.

De maneira que ao lado da DPT, 2º Distrito Policial, Divisão de Polícia Política e Serviço de Diligências Especiais, vamos ter empenhados na luta contra o romanesco raptor todos os cegos do Rio.

E ainda há quem diga que a nossa polícia não é técnica; desconhece os métodos modernos de investigação; alheia aos progressos da criminalística; não usa os recursos científicos no esclarecimento dos crimes ditos misteriosos. Quem assim afirma que tome nota dêste fato inédito: entre nós os cegos auxiliam a polícia.

Talvez que a Reiss, Locard, Otolenghi, Soderman, O'Connell, Gross, Bertillon e a outros conhecidos estudiosos de criminalística ou polícia científica, tal não tenha ocorrido. A culpa é dêles, que ficaram no empirismo, na rotina. Deviam evoluir como estão evoluindo os nossos técnicos, orientados, no caso em tela, pelo delegado Luís Noronha.

Desta vez a coisa vai ser mais dura. Tivemos prisões de louros a granel; agora vamos ter prisões de donos de vozes iguais, o que permitirá, na pior das hipóteses, organizar um orfeão... policial.

Núcleo Aeroterrestre acusa o elétricista

Alegando que é destituída de tôda verdade, a notícia publicada sôbre o espancamento do eletricista Miguel Euzédio Filho, conforme depoimento seu ao Corregedor do Departamento Federal de Segurança Pública, o Núcleo da Divisão Aeroterrestre distribuiu, ontem, uma nota entre os jornais desta capital, procurando esclarecer a verdade dos fatos.

Referindo-se à ocorrência, a nota diz que achava-se o cabo Olívio Reis Júnior, conversando com sua namorada na Rua Japeri, no dia sete do corrente, quando o eletricista, montado em um cavalo, por alí passou e aproveitando-se da inferioridade física do sôbre o espancamento do eletricista Miguel Euzébio Filho, conforme

SINDICÂNCIA

Continuando em sua nota o Núcleo da Divisão Aeroterrestre afirma que Olívio teve que ser internado no Hospital Central do Exército, com fratura de um braço, além de vários dentes quebrados e contusões generalizadas e, que ao ter sua unidade — Grupo de Obuses Aeroterrestre — conhecimento do fato, determinou a abertura de uma sindicância, transformada posteriormente em Inquérito Policial Militar, em virtude da gravidade das lesões que apresentava o militar.

INTIMADO

Tendo sido por várias vêzes intimado a comparecer àquele Núcleo, Miguel não o fêz. Em face disso — prossegue a nota — foi determinada uma escolta, comandada por um tenente, para buscar o agressor, que finalmente depôs, indo talvez por mêdo, que algo lhe acontecesse e instruído por alguém, apresentar-se diretamente na Corregedoria de Polícia.

AGREDIU A FILHA E FERIU A MÃE COM NAVALHA

Por questões ainda não esclarecidas José Rodrigues Moreira após agredir a socos e pontapés Lúcia Gonçalves, feriu a navalha, na mão esquerda, Arminda Corrêa Gonçalves, mãe de Lúcia, ontem, na Praça 24 de Outubro, em Inhaúma.

As vítimas foram medicadas no Dispensário do Méier e o agressor fugiu à ação da Rádiopatrulha que esteve no local, a pedido de populares. O fato foi registrado no 22.º DP.

OCORRENCIA

Lúcia Gonçalves, brasileira, branca, casada, de 24 anos, doméstica, residente à Rua Aitunga n. 87, apartamento 102, declarou à polícia que José Rodrigues Moreira, brasileiro, branco, comerciante, de 31 anos, residente à Rua Coronel Tamarino n. 201-A, em Inhaúma, sem motivos justificados aplicou-lhe diversos socos no rosto, acompanhados de pontapés, prostrando-a no chão. Quando sua mãe, Arminda Gonçalves, portuguêsa, casada de 42 anos, também com ela residente, interveio, recebeu em consequência, uma navalhada na mão esquerda.

José Rodrigues Moreira fugiu após a aproximação de transeuntes que passavam pelo local.

LOCAL DO CARRO PROVOCA AGRESSÃO

Por causa do local de estacionamento do se automóvel, Edvar Gonçalves Medeiros, brasileiro, branco, casado, 26 anos, trabalhando por conta própria, residente na Rua Dionísio, 93, casa 7, foi ferido, a facadas, no abdome, por seu vizinho Manoel Duarte, morador na casa 95, que está foragido. Edvar foi levado ao Hospital Getúlio Vargas onde ficou em observação. O Comissário do 21.º D.P. tomou conhecimento do fato.

O MECÂNICO CAIU NO PÔÇO DO ELEVADOR

O funcionário da "Otis Elevadores do Brasil", Vivaldo Constantino, quando consertava, na tarde de ontem, uma porta do elevador, no 2.º andar do edifício do IAPI, situado na Av. Almirante Barroso, caiu no poço, sofrendo, em consequência, fratura do crânio com afundamento e perda de massa encefálica.

Vivaldo Constantino, casado, de 35 anos, morador à Rua São Salvador 29, foi socorrido por Raimundo Ferreira, que se encontrava no interior do elevador, quando ao chegar no 5.º andar ouviu o grito da vítima, vindo do poço. Parou o elevador, e pelas escadas desceu ao segundo andar, onde encontrou a porta aberta, pela qual viu Vivaldo.

O comissário do 5.º Distrito Policial registrou a ocorrência. A vítima foi internada em estado grave no H.S.A.

Só roubavam bôlsas: SDE prendeu ladrões

Com a prisão dos irmãos Gilberto e Roberto Vargas, de Gilson Silva e Severiano da Silva, o Serviço de Diligências Especiais, através da turma do detective Malta, desbaratou, na manhã de ontem, a quadrilha que agia em Copacabana, roubando bôlsas de senhoras nas feiras e nos bondes.

Ao serem interrogados, Gilberto confessou ser o dirigente da quadrilha que tinha seu trabalho facilitado face aos medos com que ficavam possuídas as vítimas, pois agiam sempre em conjunto, ficando dois encarregados de darem cobertura aos que roubavam.

QUEIXAS

Há muito tempo o gabinete do Chefe de Polícia vinha recebendo queixas contra os assaltos praticados pelo quadrilha.

Os assaltantes foram presos no Morro das Catacumbas, onde moram. No SDE se identificaram como Gilberto Vargas, de 25 anos, solteiro; Roberto Vargas, de 22 anos, solteiro; Gilson Silva, de 23 anos, solteiro; e Severiano da Silva, de 22 anos, solteiro. Interrogados sôbre suas profissões responderam serem "exclusivamente assaltantes".

IRMÃOS INTEGRAVAM QUADRILHA DE COPACABANA

Na foto, os irmãos Gilberto e Roberto Vargas ladeiam Gilson Silva, um dos integrantes da quadrilha especializada em roubos de bôlsas que dirigiam. Todos os três, mais Severiano da Silva foram presos, na manhã de ontem, pelo Serviço de Diligências Especiais

QUERIAM LINCHAR

Pouco depois da prisão de José Maria de Sousa, o assaltante da Rua Acre, populares colocaram-se diante da casa comercial tentando invadí-la a fim de linchar o ladrão

Já assaltara Farmácia Acre: foi reconhecido

Após roubar Cr$ 60 mil da caixa da firma Loureiro Mota Ltda., estabelecida na Rua do Acre, 84, José Maria de Sousa saiu correndo, ao ser percebido, sendo perseguido por grande número de populares que não se importaram em recolher as notas de Cr$ 1 mil que o ladrão deixava cair a fim de distraí-los, conseguindo prendê-lo, logo após o mesmo ter atravessado o trânsito intenso da Av. Rio Branco.

Quando era conduzido ao local do assalto, José Maria passou diante da Farmácia Acre, sendo reconhecido como um dos três assaltantes que na manhã de 20 de outubro, roubaram, armados de metralhadora e revólveres, o estabelecimento. Pouco depois, populares tentaram linchar o assaltante, sendo contidos por investigadores do 9.º Distrito Policial, para onde José foi transferido.

PERTO DA GAVETA

José Maria de Sousa entrou, na tarde de ontem, na firma atacadista Loureiro Mota Ltda., estabelecida na Rua do Acre, 84, dizendo que estava esperando seu patrão, que viria liquidar uma conta. Encostou-se num balcão próximo a gaveta onde os vendedores colocam o dinheiro do movimento diário. Com a chegada do vendedor José Fernandes, que trazia a féria de dois dias, apareceu a oportunidade para o assalto, pois o mesmo depositou o dinheiro na gaveta, virando em seguida as costas, do que se aproveitou José Maria para se apoderar de Cr$ 60 mil, sendo Cr$ 57 mil em dinheiro e o restante em cheque.

DINHEIRO PARA FUGIR

Ao ser notado por um empregado da firma, José Maria saiu correndo, sendo perseguido por populares, que gritavam "pega ladrão". Depois de atravessar a Av. Rio Branco, o ladrão foi prêso em frente ao DIÁRIO CARIOCA, por um funcionário do Ministério da Marinha que aguardava condução numa fila de lotação, e que o conduziu prêso ao local do assalto, mas foi obrigado a entrar no estabelecimento "Rocha Irmãos, a fim de evitar que os linchassem o ladrão, sendo êstes contidos pelas autoridades policiais.

Na sua fuga, José Maria jogou, para desviar a atenção de seus perseguidores, Cr$ 54 mil do dinheiro roubado, que foram recolhidos e entregues no estabelecimento comercial.

RECONHECIDO

Ao ser conduzido para o 9.º D.P., José Maria passou diante da Farmácia Acre, quando foi reconhecido pelo seu proprietário como um dos assaltantes que ali estiveram na tarde do dia 20 de outubro.

No Distrito, ao ser revistado, foram encontrados cigarros de maconha, tendo José afirmado em prantos que não era maconheiro, mas sim um assaltante, conforme demonstram suas 36 "entradas" naquele local. "Um assaltante que se presa não é um maconheiro" declarou, entre soluços, "pois preferia morrer a usar a herva maldita".

QUADRILHA

Segundo o depoimento dos empregados da firma assaltada, José deve ser integrante de uma quadrilha, pois pouco antes de aparecer no local ali estêve um indivíduo pedindo para telefonar, tendo então observado longamente o local.

Momentos antes de entrar no estabelecimento, José estivera na firma "Grillo Paz", na Rua do Acre, 66, mas foi posto para fora, devido a atitude suspeita que tomara.

ASSALTOS SEGUIDOS

Há 30 dias vinham comunicando ao 2.º DP que vários apartamentos na Av. Atlântica, 1910 vinham sofrendo constantes assaltos. Ontem, o sr. Moise Barki representando o Condomínio do edifício em que mora, compareceu ao 2.º DP para apontar como suspeito um certo cidadão que ronda todos s dias o Edifíci por volta das 22 horas. Quando transcrevíamos a matéria, investigadores estavam aguardando pelas imediações, procurando assim achar o assaltante.

LOCAL DO OUTRO ASSALTO

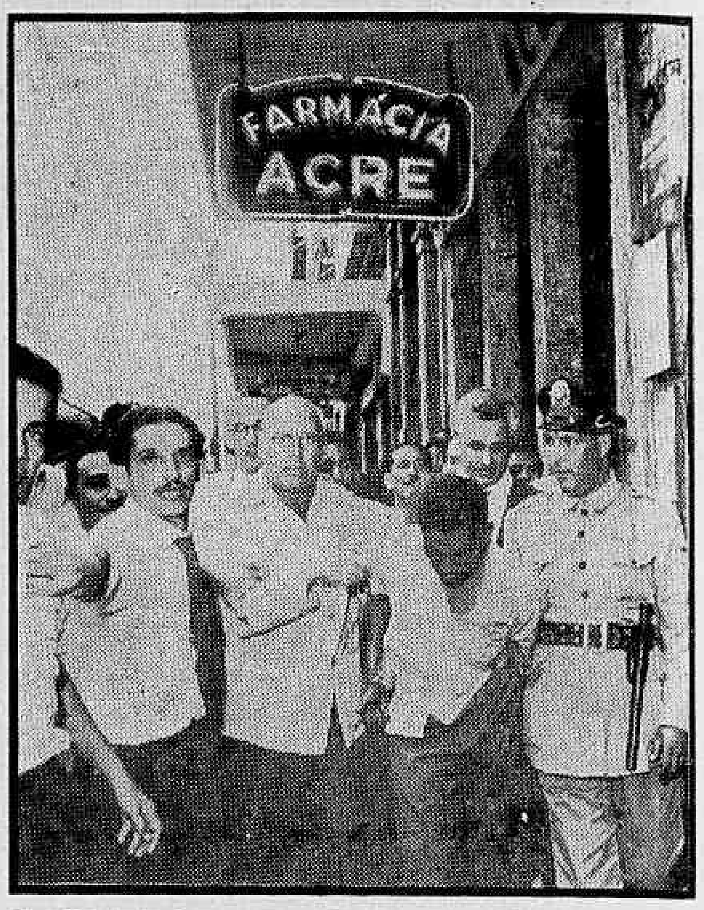

José Maria de Sousa, pouco depois de ter assaltado a firma Loureiro Mota Ltda., quando passava prêso pela Farmácia Acre, local de outro assalto que praticara em companhia de três companheiros

C. Criminal condena a 'juventude transviada'

Culpando a "juventude transviada" como responsável pela morte de Mauro Sá Carvalho, ocorrida em "noitada alegre de boemia" na Av. Niemeier, o promotor Arnaldo Duarte viu, ontem, confirmada sua opinião sôbre as causas da morte do jovem pela 3a. Câmara Criminal que ratificou a condenação imposta pelo juiz da 6a. Vara Criminal a Norman Casari que, na ocasião, dirigia o veículo em excessiva velocidade.

Concordando com os pontos de vista desposado pelo promotor, o desembargador Silveira Sales, depois de prolatar o seu voto impondo a Norman a pena de um ano de detenção, fêz um apêlo aos pais no sentido de dar uma educação aos filhos, que os impossibilitem de enveredarem pelo caminho do mal, como muitas vêzes ocorre, em Copacabana, Leme, Leblon e Barra da Tijuca.

LAMBRETAS

Na mesma ocasião, o desembargador Silveira Sales, cujo voto foi acompanhado pelos dois outros desembargadores da 3.ª Câmara Criminal, concluiu lembrando as palavras do promotor Arnaldo Duarte: "Montados em lambrêtas, em carros próprios e alheios, que lhe são entregues por pais e amigos indulgentes ou negligentes, saem em grupos provocantes, em verdadeira competição de degenerescência.

CARRO CONTRA POSTE FÊZ TRÊS FERIDOS

Ao chegar ao cruzamento da Rua Figueira de Melo com São Cristóvão, o carro chapa 11-45-68, dirigido por seu proprietário, o funcionário da Prefeitura Hugo Lobão Dourado, foi "fechado" por um auto-lotação, indo de encontro, para evitar a colisão, a um poste, atingindo Carlos Alberto Alves Viana, que passava pelo local.

Ainda em consequência da colisão, Hugo ficou ferido com suspeita de fratura de crânio, enquanto seu filho, o colegial Luciano, que com êle viajava no carro, foi medicado das contusões que sofreu, no Hospital Sousa Aguiar. O bancário sofreu fratura do braço direito.

OS FERIDOS

Hugo Lobão Dourado, irmão do comissário Rui Dourado, reside na Rua Senador Vergueiro 200, apartamento 807.

Carlos Alberto Alves Viana, de 23 anos, solteiro, mora na Rua Uranos 639, casa 7.

O acidente foi registrado no 16.º Distrito Policial.

MENOR ATROPELADO

Ao tentar atravessar a Rua Voluntários da Pátria, esquina da Rua da Matriz, o menor José Neves, de 7 anos, foi colhido e morto pelo caminhão do Ministério da Marinha, chapa 20-0184, dirigido pelo motorista Benedito Soares, que foi prêso em flagrante pelo comissão do 3. Distrito Policial, que compareceu ao local, fazendo remover para o Instituto Médico Legal o corpo do menor. José era filho de Geraldo e Rosa Neves, residente no Morro Macedo Soares, 210.

CHAVES FALSAS PARA ROUBAR JÓIAS NO MEIER

Utilizando-se de chaves falsas, ladrões «visitaram», ontem, a residência de Ítala Fernandes, na Rua Verna Magalhães n. 150, apartamento 102, de onde roubaram jóias no valor de Cr$ 130 mil, fugindo sem deixar pista indicadora de seus paradeiros.

As autoridades do 22º Distrito Policial estiveram no local do roubo providenciando o levantamento das impressões digitais e plantares porventura existentes no apartamento e instaurarem inquérito.

O ROUBO

D. Ítala Fernandes, casada, brasileira, de 34 anos, residente na Rua Verna Magalhães n. 150, apartamento 102, saiu de casa para fazer compras e quando voltou não encontrou 2 relógios de pulso; 4 cordões de ouro; 1 broche para criança, de ouro; 1 par de abelhas, de ouro e brilhantes; 1 bracelete de ouro com 4 voltas e 1 anel de brilhantes.

DOIS TIROS E PEDRADAS NO CALABOUÇO

Ao tentar apanhar os restos de comida do Restaurante dos Estudantes (SAPS), na Ponta do Calabouço, o biscateiro Artur Alves Nunes foi advertido pelo guarda José Felipe da Silva, do Serviço de Alimentação da Previdência Social, ocasião em que o agrediu com pedradas. Outro guarda Nemésio da Costa Bezerra, vindo em favor de seu colega atingido também recebeu pedradas, ocasião em que sacou de seu revólver e atirou duas vêzes contra o biscateiro, atingindo-o no pé e na coxa.

Os três foram presos por uma guarnição da Rádiopatrulha que os conduziu ao Hospital Sousa Aguiar para serem medicados e ao 5.º DP, onde foram autuados, os guardas por ferimentos leves no cumprimento do dever e o biscateiro por agressão e desacato. O guarda Nemésio justificando o motivo dos tiros, declarou que Artur tentou desarmá-lo e ao seu colega.

AUTUADOS

Foram autuados: Artur Alves Nunes, de 32 anos, solteiro, morador no Mangue de Caxias, desempregado que vive de apanhar pequenos biscates e mariscos na praia de Santa Luzia; José Felipe da Silva, guarda n. 52, morador na Rua D. Rosa, 82, em Morro Agudo e Nemésio da Costa Bezerra, guarda do SAPS n. 186, residente na Av. das Bandeiras, 3.550, apart. 304, no Conjunto de Irajá.

"Habeas corpus" aos domingos e feriados

Pelo desembargador Estácio de Sá e Benevides, Corregedor de Justiça do Distrito Federal, foram designados os juizes em exercício nas Varas Criminais para o fim de, nos domingos e feriados de dezembro próximo, conhecerem dos pedidos urgentes de habeas-corpus em que figurem como coatôres autoridades policiais.

Foram designados: domingo — dia 1.º de dezembro: Juiz em exercício na 13.ª Vara Criminal; domingo — dia 8 de dezembro: Juiz em exercício na 14.ª Vara Crminal; domingo — dia 15 de dezembro, Juiz em exercício na 15.ª Vara Criminal; domingo — dia 22 de dezembro: Juiz em exercício na 16.ª Vara Criminal; quarta-feira — dia 25 de dezembro: Juiz em exercício na 21.ª Vara Criminal; domingo — dia 29 de dezembro — Juiz em exercício na 22.ª Vara Criminal.

EXPEDIENTE NORMAL

O Juiz escalado deverá comparecer ao edifício "Novo Mundo", na Av. Presidente Wilson, 164, 8.º andar, sala 802-A (sede da Agência Nacional), e aí permanecer durante o expediente forense normal, ou seja das doze às dezesseis horas, ou enquanto for necessário ao serviço, salvo se ocupado em diligência judicial fora da sede do juízo (Código de Organização Judiciária, art. 122). Nas mesmas condições, deverão comparecer o Escrivão e o Oficial de Justiça prèviamente designado, cumprindo ao primeiro, na véspera do dia em que deva servir, munir-se das chaves da aludida sala.

MORTO PELO ÔNIBUS

Quando pedalava a sua bicicleta, na madrugada de ontem, pela Rua Barão de Bom Retiro, o estudante Ernani José da Silva foi atingido pelo ônibus chapa 8.11.60, da linha "Malvino Reis-Ipanema", dirigido pelo motorista Manoel Ferreira, sendo projetado à distância. Transportado para o Hospital Sousa Aguiar o estudante morreu. O motorista foi prêso em flagrante sendo autuado no 18.º DP. O corpo de Ernani foi removido para o Instituto Médico Legal.

DR. NEWTON MOTTA
MÉDICO
DOENÇAS DE SENHORAS
OPERAÇÕES E PARTOS
Rua Evaristo da Veiga, 35 - sala 1.505 - Tel.: 22-6071

DOENÇAS DA PELE
Sífilis Câncer, Eczemas, Verrugas, Espinhas, Queda do Cabelo Furúnculos etc.
Dr. Agostinho da Cunha
Assembléia, 73 - Tel. 42-1155 e 45-1318 Das 16 às 19 horas

DR. CAMILO MONTEIRO
ELETROTERAPIA — ULTRA SOM — ELETRODIAGNOSTICO - Rins Intestinos, Asma, Eczema Útero Ovários Próstata, Hemorróidas.
Consultório: Rua Santa Luzia n. 799 — 8º andar — Telefone: 22-4100

DR. BOAVISTA NERY
CLINICA MÉDICA
RUA ALVARO ALVIM, 21, 14.º and. Sala 1.406 — Têrças, Quintas e Sábados, das 14 às 16 hs. — Tel.: 52-0150.
Residência: Tel.: 26-6888.

Não foi por vingança a morte do norueguês

As autoridades do 2º DP afastaram, ontem, a hipótese de ser norueguês o assassino de Eimar Hoel Hoff, enquanto a embaixada da Noruega, concordando com a Polícia, defende a tese de que não foi vingança, o motivo do crime, pois se o fôsse, o assassino iria armado e não utilizaria um garrafão de "gim".

Depois do telefonema dado por uma mulher na tarde de 5a.-feira, o comissário Cícero recebeu ontem uma outra de um indivíduo, que se dizia chamar Osvaldo, marcando um encontro em frente a Loja Ducal, na Av. N. S. de Copacabana, onde iria se apresentar como o assassino do eng. Eimar Hoel Hoff.

CARTAS

As cartas encontradas no apartamento da vítima foram traduzidas pela Embaixada da Noruega, porém o seu conteúdo nada adiantou às autoridades, pois tôdas demonstraram apenas, a perfeita harmonia existente entre o norueguês e sua espôsa.

EMBALSAMADO

O corpo da vítima já foi embalsamado, devendo seguir para a Noruega, dentro em breve, como declarou-nos no 2.º DP, o sr. Egil Anlie, Secretário da Embaixada, que ali tinha ido por ordem do Embaixador, procurar o comissário Cícero, que havia saído para se encontrar com Osvaldo.

DILIGENCIA FRACASSA

A diligência efetuada pelos investigadores do 2.º DP, quando encerrávamos nossa edição de ontem, para prender a mulher que havia telefonado para o comissário Cícero, redundou em fracasso, de vez que a suspeita não compareceu ao encontro.

"DEVER DA POLÍCIA"

O gabinete do Chefe de Polícia distribuiu, ontem, a seguinte nota:

"A autoridade policial e seus agentes devem ser pacientes e atenciosos com as partes. A testemunha ou cidadão que procura a Polícia para prestar esclarecimentos e informes é cooperador valioso. Merece respeito e simpatia. Ouvir com interêsse e desembaraçar com presteza o cidadão é dever da Polícia, e não favor ou concessão. Se a autoridade ou seu agente se mostrar alheio ao cumprimento do dever, resta a parte — cidadão ou testemunha — recorrer para a alçada superior, conforme o caso: ao Delegado do Distrito, ao Chefe Substituto ou ao Gabinete do Chefe de Polícia. Para tanto pode falar pessoalmente ou usar os seguintes telefones, se necessário. Chefe Substituto: 42-1628 — Gabinete do Chefe de Polícia — 52-7378 ou 52-3843".

ROUBARAM O PORTEIRO DO HOTEL VILA VERDE

Armados de revólveres, dois prêtos fortes penetraram, às 2 horas da madrugada de ontem no Hotel Vila Verde, na Rua Joaquim Silva, 43, e assaltaram o porteiro José Garcia, levando Cr$ 3 mil e duas canetas. Os assaltantes fugiram apressadamente intimidando antes o porteiro, que não pôde reagir. A queixa foi registrada no 15.º DP pelo comissário Pessêgo.

DIVÓRCIO
30 DIAS, casamento no exterior. Garantia de seriedade. Consulta gratis. Av. Erasmo Braga n. 227, salas 713/14 — Tel. 42-9240.

CLINICA DE CRIANÇAS
Dr. Erly Bon Cosendey
Com 2 anos de prática nos Hospitais dos E. Unidos
RUA JÚLIO DO CARMO 9
2as., 4as. e 6as. de 8.30 às 10.30 hs. — Tel. 43-1458

RAIOS X
DR. VICTOR CÔRTES
Exames radiológicos em residências
TOMOGRAFIAS
Diàriamente das 9 às 11 e das 14 às 17 horas
"Rua Araújo Pôrto Alegre, 70 — 9.º andar
Tel.: 22-5330

Policiais protegem a "gang" internacional

A diligência efetuada pela Interpol no apartamento 303, da Av. Atlântica, 1.480, que culminou com a prisão de Angel Alfonso Spinoza e Hector Zabala Valeyo, componentes de uma "gang" internacional, ganhou novas características com o inquérito aberto pelo Chefe de Polícia, para apurar até que ponto os mesmos são protegidos pelo comissário Nelson Machado e pelo detective "Rochinha", lotados na DCD, que conseguiram soltá-los em uma prisão anteriormetne realizada pela Delegacia de Vigilância.

A prisão foi efetuada dias antes da diligência da Interpol, quando o investigador Baraçal, lotado naquela delegacia, surpreendeu os quadrilheiros, em atitude suspeita, junto ao Banco de Minas Gerais, na Av. Pres. Vargas, prendendo-os e conduzindo-os à sua delegacia, onde apresentaram passaporte de "turistas". Angel e Hector, porém, permaneceram presos, porque não conseguiram explicar, convenientemente, sua permanência naquela casa bancária.

FORAM LIBERTA-LOS

A esta altura dos acontecimentos e sabedores da prisão efetuada por seu colega Baraçal, o comissário Nelson Machado e o detective "Rochinha", apontado como cúmplice de "Jane" na morte da bailarina Rosinha, dirigiram-se à Delegacia de Vigilância, onde intervieram em favor dos estrangeiros presos, alegando que o investigador Baraçal não tinha provas suficientes para mantê-los presos.

INQUE'RITO

O Chefe de Polícia, general Amauri Kruel, ciente da gravidade dos fatos, pelos delegados Celso Teles e Fausto Adamo, da Interpol, determinou a abertura de inquérito para apurar as responsabilidades de Macedo e "Rochinha", indicando o delegado Carlos Domício de Oliveira Toledo, titular do Setor das Especializadas, para dirigir as sindicâncias iniciais, que poderão definir a verdade dos fatos e formar o possível inquérito administrativo.

PRISÃO EM COPACABANA

Depois de terem sido postos em liberdade, os "turistas" foram presos em Copacabana, por uma diligência da Interpol, como participantes de uma famosa "gang", que agia em São Paulo e nesta Capital. O chefe do bando, Hector Fontana, porém, continua livre, apesar das incessantes buscas dos delegados da Interpol.

EXPLOSÃO NA CALDEIRA DA MÁQUINA 365

Quando trafegava ontem na altura da Estação de São Cristóvão, a máquina 365 da Estrada de Ferro Leopoldina, guiada pelo maquinista Irineu Marques (Rua Coronel Vorestes s/n), teve a sua caldeira rompida, o que causou, por horas, a interrupção do tráfego.

Em consequência do acidente saíram feridos o maquinista, o foguista Valdir Azevedo e Augusto Rodrigues, que dormia no leito da via férrea, sendo removidos para o Hospital Sousa Aguiar pelas autoridades do 15.º DP, que compareceu ao local.

JACTO D'ÁGUA

Prestando algumas declarações, depois de medicado, o maquinista Irineu Marques disse que não podia assegurar a causa da explosão, pois a máquina corria normalmente até que em dado momento, sentiu por cima do corpo um jacto de água fervendo.

O maquinista e o foguista, depois de medicados foram removidos para a Casa de Saúde São Paulo, enquanto a terceira vítima ficou internada no Hospital Sousa Aguiar com queimadura do 1.º, 2.º 3.º graus. O fato foi registrado no 15.º DP

PROMOTOR FOI CONTRÁRIO À TESTEMUNHA

Opinando ontem sôbre a disposição da senhora Armênia Alves de prestar depoimento no processo em que o advogado Francisco Waldman e sua companheira Elsa de Paula são acusados do latrocínio da Tijuca, o promotor Julio Guimarães manifestou-se contràriamente à sua pretensão.

Recorda-se que o depoimento da testemunha em questão havia sido solicitado pelo próprio colega de acusação do promotor, que ficou estarrecido com a decisão do colega, solicitando inclusive sua destituição do processo. Ontem o advogado de defesa resolveu arrolá-lo mas o promotor não quis.

Últimas do Esporte

RESULTADOS DO BASQUETE

Disputou-se ontem a terceira rodada do returno do Campeonato Carioca de Basquete registrando-se os seguintes resultados:

Tijuca 71 x Vasco 68
Flamengo 97 x Sampaio 43
Grajaú T. C. 58 x Fluminense 56
América 71 x Riachuelo 44.
Vila 63 x Atlética 42
Sirio 44 x Botafogo 43

O CARIOCA RECLAMA

VÁRIAS

Continua progredindo a favelinha do Arpoador. Cresce sensìvelmente o número dos barracos. Moradores receiam a onda de assaltos e pedem providências no sentido de que seja intensificado o policiamento naquela praia.

* * *

Major João: os micro-ônibus da linha "Mauá-Fátima" não estão respeitando o sinal luminoso do cruzamento da Rua de São Bento com Avenida Rio Branco. Um guarda de trânsito ali não faria nada mal.

* * *

O DLU ainda não retirou o "tanque" de lixo que esqueceu na Rua Conde de Baependi, nas Laranjeiras. O tanque está no meio da rua, atrapalhando o trânsito e causando terrível mau-cheiro, que entra pelas casas.

* * *

Os moradores da Rua Hermengarda, no Méier, há cêrca de dois anos vêm insistindo junto à PDF no sentido de que seja restaurado o asfalto daquela via pública, onde existem inúmeros buracos, canos furados, chegando mesmo a prejudicar a passagem de veículos. A Prefeitura inda não tomou providências.

* * *

Moradores da Rua Professor Artur Ramos, no Leblon, estão tomando banho com água mineral. E o dr. Coutinho, será que êle faz o mesmo?

* * *

Recebemos um apêlo do Abrigo Nazareno (Rua Pontes Leme, 480, em Campo Grande) no sentido de que o povo contribua com donativos para o Natal das crianças.

* * *

Batedores de carteira continuam agindo no Tabuleiro da Baiana. Na hora do "rush". Polícia pode fiscalizar.

* * *

Está fazendo falta o prometido "play-Ground" da Praça Cruz Vermelha. Crianças sonham com balanços e gangorras e uma pracinha limpa para correr e brincar. O sr. Negrão de Lima poderia atender êste apêlo infantil.

* * *

Desapareceram os táxis do ponto da Rua Visconde de Inhaúma, esquina de Avenida. Quando tem, os motoristas recusam o passageiro, alegando que o veículo está escangalhado.

* * *

Roubo de peças de automóveis na Rua Soares Cabral, nos dias de jôgo no Campo do Fluminense. Desportistas pedem providências do 4.º Distrito e da Inspetoria de Trânsito.

* * *

As barcas de Niterói não estão atracando direito. Resultado: fluminenses e cariocas ameaçados de levarem um banho e quebrarem a perna.

* * *

Malcriados e grosseiros são os trocadores dos micro-ônibus da linha "Triagem-Leme" (130), que não respeitam ninguém.

Anote o número do auto infrator

Qualquer queixa ou reclamação para «O CARIOCA RECLAMA» deverá ser dirigida à redação do DIARIO CARIOCA (Avenida Rio Branco, 25, sobreloja) ou pelos telefones 23-3259 ou 23-5082, no horário das 7 às 24 horas, com LUÍS CARLOS ou ainda para as «Urnas DC» espalhadas pelo Rio de Janeiro.

MARINHA

Recebe almirantes o Ministro da Marinha

O ministro Alves Câmara recebeu, ontem, em seu gabinete, para despacho, o almirante-de-esquadra Antônio Maria de Carvalho e o vice-amirante Gerson de Macedo Soares, e, em audiência, o vice-almirante José Espíndola, o capitão-de-mar-e-guerra Francisco Duque Guimarães e o Presidente do Fluminense Futebol Clube.

O Presidente da República assinou os seguintes decretos: transferido, para a reserva remunerada, no pôsto de 1.º tenente, o suboficial Lourival Siqueira Coelho; promovendo, na situação de reformado, ao pôsto de 1.º tenente, o 2.º tenente Euclides Pereira da Silva, e concedendo exoneração a Almir Gomes de Farias da carreira de oficial administrativo.

MOVIMENTAÇÃO DE NAVIOS

A corveta "Purus" chegou a Recife; a corveta "Baiana" procedente de São Francisco do Sul chegou a Florianópolis; o navio-hidrográfico "Camocim" chegou a Salvador procedente de Vitória; e o cruzador "Tamandaré" fundeou em São Sebastião.

GUARDAS-MARINHAS DO CIORM

Devem comparecer, com a máxima urgência, ao Gabinete de Identificação da Armada, para tirarem novas fotografias, os seguintes guardas-marinhas do CIORM: José Henrique Silva Costa, Roberto Santos Pereira Sousa, Michel Esses, Raimundo Teixeira Pires Ferrão e Wuerkert Almir Celestino de Almeida.

ATOS DO MINISTRO

O Ministro da Marinha assinou portaria considerando reformado, por invalidez definitiva, na graduação de segundo-sargento, o ex-segundo marinheiro Milton Borges.

Foram ainda assinadas portarias, pelo Ministro da Marinha, promovendo, na situação de reformados, à graduação de segundo-sargento, os terceiros-sargentos Alfredo Barreto Lins e Efraim de Oliveira Marins.

METEOROMARINHA

A Diretoria de Hidrografia e Navegação distribuiu, ontem, o seguinte Meteoromarinha válido das 12 horas do dia 29 às 12 horas de hoje: DO CHUÍ A PÔRTO ALEGRE — Tarde, noite e manhã um pouco nublada. Mar tranqüilo. Vento moderado de Leste. Visibilidade boa. Temperatura em declínio gradual. DE PÔRTO ALEGRE A PARANAGUÁ — Tarde e noite bastante nubladas e tempo sujeito a chuvas; manhã um pouco nublada. Mar de pequenas vagas de Sueste à tarde e noite; tranqüilo pe manhã. Vento moderado de Sueste à tarde e noite; fraco de Leste pela manhã. Visibilidade baixa. Temperatura em declínio gradual. DE PARANAGUÁ A ILHA GRANDE — Tarde, noite e manhã bastant nubladas; tempo sujeito a chuvas. Mar de pequenas vagas de Sul. Vento morado de Sul. Visibilidade baixa. Temperatura em declínio gradual. DE ILHA GRANDE A VITÓRIA — Tarde um pouco nublada, noite e manhã bastante nubladas e tempo sujeito a chuvas. Mar de pequenas vagas de Sueste. Vento moderado de Sueste. Visibilidade baixa. Temperatura está el.

Publicações

ALMANAQUE DO "O TICO-TICO"

Mantendo sempre as suas tradições acaba de aparecer o "Almanaque do Tico-Tico" para 1958. Como todos os anos, está repleto de farta matéria para o deleite dos garotos e dos maiores. Páginas coloridas com ótimos textos, histórias e lendas, páginas educativas, poesias, músicas, tudo organizado com esmero e desvelo. Entre as histórias ilustradas destacam-se "Uma Boa Lição", "O Caminho da Felicidade", "Mateus o Corcunda", "O Sapateiro", "História de João Sapé", "A Lenda do Trigo", "O Sapatinhos Encantados", "O Casamento do Sapo", "O Terror do Deserto", "O Burro e o Boi", "O Príncipe Orgulhoso" e muitas outras". O Almanaque do "O Tico-Tico" está um primor com uma bela capa onde aparecem os heróis da garotada, Chiquinho, Bolão, Azeitona, Réco-Reco Zé Macaco, Faustina etc.

TIMBAUBA DA SILVA
ADVOGADO — Criminal e perícias. Diariamente das 17 às 19 horas. TELEFONE: 43-3870

Associação Cristã de Moços
Rua da Lapa, 40 — Tel.: 22-9860
CURSO DE FÉRIAS INTENSIVO
INÍCIO A 16 DE DEZEMBRO
INSCRIÇÕES DIÀRIAMENTE

A MAYRINK
TRANSMITIRÁ EM
TARDE ESPORTIVA BRAHMA
(três e meia da tarde)
HOJE:
BANGU x CANTO DO RIO
AMANHÃ:
VASCO x FLUMINENSE
Com RUY PÔRTO, Clóvis Filho, Nilton Ribeiro e Luís Fernando. Comentários de Lourival Pereira. Supervisão de Lúcio Guimarães
PRA-9 -- Rádio Mayrink Veiga
— 1120 KCS. —
ONDAS MÉDIAS E CURTAS

GUERRA

Exercícios de tiro: curso de Artilharia

No próximo dia 5, às 13,30 horas, a Artilharia Divisionária realizará, no campo de instrução de Gericinó, Morro do Engenho Novo, uma demonstração de fogo para o Curso de Artilharia de Escola de Aperfeiçoamento de oficiais, a que assistirão altas autoridades civis e militares.

Participarão dos exercícios os 1.º RO 105, 2.º GO 105 e 1.º GO 155, todos da AD 1, REsA, 1.º GO 105 e 1.ª Bia. Comando Ad., do Grupamento de Unidades-Escola, e GO 105 Aet. e 1.ª Bia. Obuses, da Divisão Aeroterrestre.

ORDEM DO MÉRITO NAVAL

Foram distinguidos com a Ordem do Mérito Naval os generais Zeno Estilac Leal Chefe do Estado-Maior do Exército Edgar do Amaral, Diretor-Geral do Pessoal do Exército, e Valdemar Levi Cardoso, Chefe do Gabinete do Ministro da Guerra, sendo os dois primeiros no grau de "Grande Oficial" e o último no de "Comendador".

DIA DO MINISTRO

O ministro Henrique Lott recebeu, ontem, em seu gabinete de trabalho, o deputado Vitorino Corrêa, os generais Alves Filho Inácio de Freitas Rollim Hugo Panasco Alvim, Américo Braga, Olávio Saldanha Maza, Rodrigo José Maurício, Almiro Pedro Vieira, Eudoro Barcelos de Moraes e Paulo Kruger da Cunha Cruz e o coronel Frederico Mindelo, da COFAP.

COMBÓIO FERROVIÁRIO

Com destino ao sul do país, partiu no dia 26 do corrente, um combóio ferroviário composto de 8 pranchas e 3 vagões de carga conduzindo material distribuído às unidades da 3a. e 5a. Regiões Militares.

COOPERAÇÃO ENTRE UNIDADES

Continuando no seu círculo de atividades de cooperação com as demais Escolas e Unidades do Exército, a Escola de Instrução Especializada deslocou para Petrópolis uma equipe de instrutores e monitores, constituída de elementos de suas seções de instrução de Guerra Química e Engenharia. A referida equipe realizou, ontem, no quartel do 1.º BC, uma demonstração com explosivos, minas e armadilhas de camuflagem.

NOVO QUARTEL

Será inaugurado, no próximo dia 3, o novo quartel da 1.ª Companhia de Comunicações, no Morro das Fitas, Estrada Marechal Mallet Vila Militar, com a presença do ministro Henrique Lott e altas autoridades militares.

AUDIÊNCIAS DO MINISTRO

O Gabinete do Ministro da Guerra informou que as audiências deverão obedecer às seguintes normas: audiências para civis às têrças-feiras, a partir das 16 horas, devendo as inscrições ser feitas até às 15 horas do mesmo dia; audiência para militares, às quartas-feiras, a partir das 16 horas, devendo as inscrições ser feitas até às 15 horas do mesmo dia; para as audiências especiais os interessados deverão dirigir-se à 1.ª Divisão, Seção de Relações Públicas, 48 horas antes: os oficiais generais serão recebidos às segundas e sextas-feiras, das 16 às 18 horas, às têrças e quartas-feiras das 15 às 16 horas e às quintas-feiras, das 16 às 12 horas.

CONDENADOS OS OFICIAIS

O Conselho Especial de Justiça da 1.ª Auditoria de Guerra condenou o major-médico Gilseno Nunes Ribeiro Júnior e o capitão José Benedito Montenegro de Magalhães Cordeiro, ambos a seis meses de reclusão. O major é acusado de ter adulterado assentamentos do capitão, o que originou desentendimento do qual resultou luta corporal, saindo ferido o major.

PENSÕES VITALÍCIAS

A Comissão de Habilitação de Pensões Vitalícias, em sessão de hoje, tendo em vista o decreto n. 30.900, de 24 de maio de 1952, decidiu deferir os processos abaixo indicados, mandando incluir os nomes das interessadas em fôlha da Pagadoria Central de Inativos e Pensionistas: — Maria Martins Primeira — filha; Celina de Maria Pinto de Ocampos — filha; Maria Amélia dos Santos — filha; Maria Inácia Dutra de Sampaio; Maria Cândida Dutra de Sampaio — filhas; Clotilde Viegas de Bittencourt; Francisca Viegas Cassel; Celina Viegas Duarte; Maria José Viegas Corleta — filhas; Maria Amélia da Silva — filha; Jovelina Pereira da Silva Rosa; Lorena Pereira da Silva Lopes; Universina Pereira da Silva Vidal; Elvira Pereira da Silva Freitas; Bielvina Pereira da Silva Aquino — falecida — filha; Maria Teresa de Carvalho — filha; Laurelina Silveira de Matos; Renéilva Francisca de Matos Mangini — filhas; Cassiana Arminda dos Santos Lemos — filha; Zeferina Pereira Lear — viúva; Joaquina Leal Mota — filha; Honorina de Oliveira e Silva; Corina da Silva Oliveira; Vitalina de Oliveira Xavier — filhas e Vergilina José Leal Rodrigues — filha, com a pensão mensal de Cr$ 2.770,10 para cada uma, nos têrmos do art. 14, da Lei n. 2.745, de 12 de março de 1956.

SERVIÇO MILITAR EM 1958

Termina no próximo dia 10 de dezembro o prazo de apresentação para a seleção dos brasileiros da classe de 1939 e das classes anteriores, ainda em débito com o Serviço Militar, que deverão ser incorporados ao Exército em 1958.

Os que não se apresentarem para a seleção até aquela data serão considerados refratários e incursos nas sanções do artigo 140 da Lei do Serviço Militar.

As informações sôbre os locais de apresentação poderão ser obtidas nos Corpos de Tropa, Circunscrições de Recrutamento e Delegacias de Recrutamento existentes no território da 1.ª Região Militar ou pelos telefones: 54-3425 e 48-5465.

APRESENTAÇÕES

Deverão apresentar-se entre os dias 1 e 16 de dezembro todos os oficiais e aspirantes a oficial R/2 que estejam ou não convocados para o serviço ativo do Exército e todos os subtenentes e sargentos da Reserva remunerada ou não, assim como os cabos e soldados reservistas possuidores de curso de habilitação à promoção a sargento, provenientes do Exército ou das Polícias Militares e Corpos de Bombeiros, desde a última classe licenciada até a de 1927 (inclusive).

JUSTIÇA DO DISTRITO FEDERAL

Juízo de Direito da 16a. Vara Cível

EDITAL de citação com o prazo de 20 dias a firma Boite e Restaurante Vogue Ltda., na forma abaixo.

O DOUTOR MAURO GOUVEA COELHO JUIZ DE DIRETO DA DECIMA SEXTA VARA CIVEL DO DISTRITO FEDERAL, etc

FAZ SABER a todos que o presente edital com o prazo de vinte dias virem ou dêle conhecimento tiverem que, pelo mesmo se cita a firma Boite e Restaurante Vogue Ltda. na pessoa de seu representante legal que se seguir à terminação do deste, contestar a ação ordinária que lhe é proposta nos têrmos da petição despachada adiante transcrita, ciente que êste Juízo funciona à rua D. Manoel n.º 25, 1.º andar, Edifício do Pretório — — — — PETIÇÃO DE FLS. 2 — — — Exmo. Snr. Dr. Juiz de Direito da Vara Cível — FRIGORÍFICO WILSON DO BRASIL S/A., sociedade brasileira, comercial e industrial, com sede em São Paulo e filial nesta Capital na rua Carlos Seidl, 585, por seu procurador e advogado signatário, quer propor à firma Boite e Restaurante Vogue Ltda., que foi estabelecida nesta Capital na Av. Princeza Izabel n.º 23, a presente AÇÃO ORDINARIA DE COBRANÇA com fundamento nos artigos 291 a 297 do Código de Processo Civil pelo que expõe como a seguir para requerer como a final: I — O Supte. vendeu ao Supdo. mercadoria no valor de Cr$ 30.047,70 (trinta mil quarenta e sete cruzeiros e setenta centavos) conforme notas fiscais, devidamente arimbadas e assinadas pelo Supdo., cuja relação abaixo se segue e que são anexadas a presente: Nota Fiscal n.º 100.881 datada de 9/7/55 Cr$ 7.580,90. Nota Fiscal n.º 100.882 de 9/7/55 — Cr$ 1.800,70. Nota Fiscal n.º 103.668 datada de 16/7/55 Cr$ 1.724,30 Nota Fiscal 103.669 datada de 16/7/55 — Cr$ 2.417,10. Nota Fiscal n.º 106.061 datada de 22/7/55 — Cr$ 1.526,60. Nota Fiscal n.º 106.415 datada de 23/7/55 — Cr$ 3.610,70 Nota Fiscal n.º 108.946 datada de 30/7/55 — Cr$ 5.193,30 Nota Fiscal n.º 114.777 datada de 3/8/55 — Cr$ 36.184,10 — Total Cr$ 30.047,70 II — Não enviou, o Supte. as duplicatas anexas para aceite porque antes de fazê-lo, o estabelecimento comercial do Supdo. localizado no andar térreo do Hotel Vogue foi inteiramente destruído por violento incêndio, como é aliás, público e notório III — Não tendo o Supte., até o presente data recebido o valor da dívida em questão vê-se compelido a recorrer ao Judiciário para fazer valer os seus direitos IV — Assim sendo, requer a V. Excia. a citação do Supdo. Boite e Restaurante Vogue Ltda., e que esta seja feita por edital de acôrdo com o artigo 177 inciso I do Código de Processo Civil, vez que o Supte. desconhece quem seja no Brasil o Representante legal do Supdo. estando seu responsável Snr. Max von Stukart, em lugar incerto e não sabido para responder a todos os têrmos da presente ação sob pena de revelia até final sentença que certamente há de concluir pela procedência do pedido, condenando o Supdo. a pagar o total da dívida — Cr$ ..... 30.047,70 acrescido de juros de mora, custas e honorários de advogado à base de 20% do valor da causa, como de direito e de justiça V — Protesta-se, caso se faça necessário, por todo gênero de provas em direito permitidas especialmente juntada de documentos, perícias, depoimento pessoal do representante legal do Supdo., e de testemunhas cujo rol será oportunamente apresentado VI — Para os efeitos fiscais, dá-se a presente o valor de Cr$ 30.047,70 — VII — Têrmos em que d. e a. esta com os documentos que a acompanham, P. Deferimento. Rio de Janeiro, 16 de Outubro de 1957. (a) Nelson de Azevedo Branco Insc. 20 DESPACHO DE FLS. 17. — Cite-se por edital com o prazo de vinte (20) dias. Rio, 31/10/1957. (a) Mauro Gouvea Coelho — Dado e passado nesta cidade do Rio de Janeiro, aos quatro dias do mês de Novembro do ano de mil novecentos e cinquenta e sete. — (a) Eu José Herminio Pontual Escrevente dactilografei, e Eu (a) Délio de Sousa Maia Escrivão, subscrevo, (a) Mauro Gouvea Coelho — Trasladado em seguida. Está conforme.

O Escrivão
(ass.) Délio de Sousa Maia.

AERONÁUTICA

Candidatos chamados: sargentos especiais

Os candidatos inscritos no Distrito Federal para exames de recrutamento de sargentos voluntários especiais, nas subespecialidades de controlador de vôo e rádiotelegrafista de terra, deverão apresentar-se, no dia 2 de dezembro próximo, às 7,30 horas, na Avenida Marechal Câmara, 350, subsolo (curso de administração do DASP).

Os candidatos civis e militares à Escola de Especialistas da Aeronáutica deverão comparecer, no próximo dia 2, às 7,30 horas, ao portão n. 15, do Ginásio Gilberto Cardoso (Maracanãzinho), a fim de receberem instruções para os exames de admissão e suficiência, os quais serão realizados nos dias 3, 4 e 5 de dezembro, às 9 horas.

CONSIDERADOS PROMOVIDOS

O ministro Corrêa de Melo assinou portarias, considerando promovidos, à graduação de 2.º sargento, os terceiros-sargentos reformados Severino de Sousa Rocha, Expedito de Albuquerque Maranhão, Luís Roberto de Araújo Pinto, Wilson Gomes da Silva, José de Sousa e Idialte Gomes da Cruz.

TRANSFERÊNCIA DE OFICIAIS

O Diretor Geral do Pessoal da Aeronáutica transferiu, para as unidades e estabelecimentos abaixo, os seguintes oficiais: para a Base Aérea de São Paulo, ten. Josué Rubens Mil-Homens Costa, do 1.º Grupo de Transporte, ten. Oziris Silva, do 2.º Grupo de Transporte e o ten. Flávio Pacheco Kaufmann, do 5.º Grupo de Aviação; para a Base Aérea de Belém, ten. José Barbosa Façanha, do 1/2.º Grupo de Aviação; para a Diretoria do Pessoal da Aeronáutica, ten. Haroldo de Moura, da Base Aérea do Galeão; para a Base Aérea de Belém, os tens. Trajano Antônio Morteo de Arambuju, Hamilton Mota, Celso Garcez Marcio, Paulo Soares de Morais e Deodato Fernandes de Carvalho, todos do 1/2.º Grupo de Aviação; para o 1/2.º Grupo de Aviação o ten. Filemon Menezes, da B. Aé. de Belém; para o Destacamento de B. Aé. de Campo Grande, o ten Getúlio do Amaral, da Base Aérea de Belém; para o QG da 3.ª Zona Aérea, o ten Raimundo Itagan Barreto Falcão, da Base Aérea de Belém; para o Comando de Transporte Aéreo, os tenentes Otaviano Rodrigues do Vale Júnior e Adolfo Hermann Oto Thile, ambos do 1/2.º Grupo de Aviação; para a Base Aérea de Belém, o ten. Valdemir Rodrigues, do 1/2.º Grupo de Aviação.

TRANSFERÊNCIA DE SARGENTOS

O Diretor Geral do Pessoal da Aeronáutica transferiu, para as unidades e estabelecimentos abaixo, os seguintes sargentos: para o Núcleo do Parque de Aeronáutica de Lagoa Santa, Jaime Ferreira de Araújo I, da Diretoria do Material da Aeronáutica; para a Base Aérea de Santa Cruz, Antônio Carlos Rochele, do Parque de Aeronáutica de São Paulo; para o Destacamento de Base Aérea de Santos, Petrônio de Sousa Brandão, da Escola Preparatória de Cadetes do Ar; para a Base Aérea do Galeão, Rodrigo Jorge dos Santos, do QG da 1.ª Zona Aérea; para o QG da 3.ª Zona Aérea, Floriano da Rocha Bugarin, da Diretoria do Material da Aeronáutica.

NATAL NO C.S.S.A.

A diretoria do Clube dos Suboficiais e Sargentos da Aeronáutica está solicitando o comparecimento dos sócios à sede social, no período de 2 a 5 de dezembro vindouro para apanharem os cartões que darão direito a seus filhos receberem naquele Clube, no dia 21 de dezembro, presentes de Natal.

PAGAMENTO DE MULTAS

O Diretor Geral de Aeronáutica Civil mandou publicar editais, intimando Orlando Aldo Couto Vitor e Paulo da Costa Neves a comprovarem o pagamento das multas que lhes foram impostas, por infração ao Código Brasileiro do Ar, devendo ser feita a comprovação no prazo de 60 dias, sob pena de serem os respectivos processos remetidos à Procuradoria Geral da Fazenda Pública.

SINDICATO DOS AERONAUTAS

Compareceu à Diretoria de Aeronáutica Civil uma comissão de associados do Sindicato Nacional dos Aeronautas, a fim de agradecer ao brigadeiro Dario Cavalcanti de Azambuja o seu parecer favorável à aprovação da lei destinada a assegurar a aposentadoria aos trabalhadores da aviação comercial.

GUIA DE RECOLHIMENTO

Está sendo chamado à Diretoria de Aeronáutica Civil o sr. José Gomes Pereira, para receber o Guia de Recolhimento da importância de Cr$ 2 mil, correspondentes à multa que lhe foi imposta, por err. no dia 1-2-57, quando no comando da aeronave PP-DNC, realizado evoluções sôbre a rodovia BR-3, e o centro da cidade, em vôos razantes, com a agravante de estar a aeronave com certificado de navegabilidade não revalidada. A referida multa deve ser paga no prazo de dez dias, contados da data do recebimento da cunda Guia, sob pena de ser o processo remetido à Procuradoria Geral da Fazenda Pública.

EMPRÊSA DE AVIAÇÃO MULTADA

Tendo em vista ofício do Presidente da Comissão Fiscalizadora da Aplicação de Tarifa de Transportes Aéreos, aprovado pelo Diretor Geral de Aeronáutica Civil, foi imposta a multa de Cr$ 15 mil à Emprêsa de Transportes Aerovias Brasil, por ter infringido a cláusula "G" da Condição 8.ª do contrato de exploração da linha, assinado em 28-9-1954.

FECHADA A FARMÁCIA

O Chefe da Farmácia Central da Aeronáutica avisa que o estabelecimento estará fechado para balanço, durante os dias 2 e 11 de dezembro próximo.

AVISO AOS AVIADORES

A Diretoria de Rotas Aéreas presta à navegação aérea as seguintes informações:

Presidente Prudente (SP) — Rádiofarol prefixo DN, freqüência de 255 quilociclos, operado pela Vasp, contratado pela Diretoria de Rotas Aéreas, no horário diurno. Ilhéus (BA) — Aeródromo praticável para operações noturnas, somente para as companhias autorizadas; João Pessoa (PB) — Pista 11/29 impraticável; Pirapora (MG) — Rádiofaro prefixo PI, freqüência de 310 quilociclos. Rádio Pirapora, transmissão na freqüência de 310 quilociclos e recepção nas freqüências de 4.220 e 5.680 quilociclos operando normalmente. Recife (PE) — Farol rotativo inoperante. Rio de Janeiro (DF) — Área compreendida entre a ponta de Itaipuassu e a ilha de Maricá, numa profundidade de 14 mil metros a partir do litoral, interditada até a altitude de 1.200 metros, nos dias 1 a 5 de dezembro, das 11 às 14 e das 17 às 29 horas Z. Ubatuba (SP) — Área com centro no ponto de fe, e raio de 9.500 metros, interditada, hoje, das 22 às 24 horas Z.

MIRASSOL: 70 CASAS

No programa da meta habitacional do Govêrno, o Município de Mirassol (São Paulo) receberá uma quota de setenta unidades residenciais da Fundação da Casa Popular.

Para êsse fim, a Prefeitura local iniciou obras de construção da rêde de água para área destinada à construção dessas casas, providência já autorizada pelo sr. Marcial do Lago, superintendente daquela entidade.

COMERCINHO, TAMBEM

De outra parte, e atendendo a um pedido do sr. Edivaldo Freire Sena, Prefeito de Comercinho (Minas Gerais), o sr. Marcial do Lago, superintendente da Casa Popular determinou providências para a construção imediata de um núcleo residencial naquela cidade mineira, ao mesmo tempo que se ativam medidas para construção de cem casas no Município de Caruaru (Pernambuco).

Pai de 25 filhos foi amparado pela FCP

A imprensa desta Capital e a de Belo Horizonte registraram o caso de Sebastião Ferreira da Silva, de 58 anos de idade pai de 25 filhos, que apelava para quem de direito no sentido de lhe ser proporcionada uma casa própria ónde pudesse abrigar sua tão numerosa prole.

Residente em Belo Horizonte, o Sebastião Ferreira da Silva casou-se na Cidade do Serro, há 30 anos, com d. Maria da Conceição Rabelo que conta 48 anos. Há sete anos transferiu-se para a Capital do Estado, com tôda a sua família, vivendo sempre com dificuldades, mas — frisa — sempre de cabeça erguida e sem dever nada a ninguém. Dos 25 filhos do casal, 18 estão vivos, gozando perfeita saúde, sendo que dois já casaram. O 25.º veio ao mundo em dia do mês corrente, dando motivo ao apêlo de Sebastião Ferreira da Silva, que é atualmente cobrador da Associação Comercial de Minas Gerais, tendo exercido já outras profissões, como as de farmacêutico, sapateiro e proprietário de retiro.

INTERVENÇÃO A FCP

Logo que teve conhecimento do caso, e sabedor de que Sebastião Ferreira da Silva estava inscrito entre os candidatos às 1.035 casas que a Fundação da Casa Popular está construindo em Belo Horizonte, o sr. Marcial do Lago, superintendente daquela entidade determinou ao setor competente da mesma que ficasse desde já assegurada àquela família uma das referidas residências.

Em carta dirigida a Sebastião Ferreira da Silva, o sr. Marcial do Lago frisa que esta deliberação se enquadra prefeitamente nas normas da política habitacional do presidente Juscelino Kubitschek, sintetizada na intenção efetiva de assegurar casa própria às famílias numerosas de todo o país, dizendo, por outro lado da imensa satisfação em poder contribuir concretamente para a realização da mais alta aspiração de Sebastião Ferreira da Silva: um teto condigno sob o qual viverá tranquila e segura, sua família, uma das mais numerosas do Brasil.

LICEU IMPÉRIO
CURSOS DE CORTE, COSTURA E INTERPRETAÇÃO
ACEITAM-SE ENCOMENDAS DE MOLDES
Ensina-se a confeccionar cintos retos e anatômicos em apenas 3 aulas
Largo de S. Francisco de Paula, 26 - 12.º - ap. 1.220
(Edifício Patriarca)
Informações: CONCHITA. Telefone: 27-7157

SÃO JOSÉ DOS CAMPOS
— CAMPOS DE JORDÃO —
Ônibus diários e diretos para São José dos Campos e dando ligações com Campos de Jordão. Admire o progresso de São José e goze as delícias de Campos de Jordão.
Informações e venda de passagens — Estação Rodoviária — Praça Mauá — (balcão da administração: Tel. 23-3414). Em São José dos Campos — Bar Santa Helena — Rua 15 de Novembro, 112 — Tel.: 442. Aceitam-se encomendas e alugamos ônibus especiais.

Botafogo . . .

(Conclusão da 9.ª pág.)

absoluto repouso até o momento de rumar para o Maracanã.

EDSON PODE ENTRAR

O zagueiro Edson poderá retornar ao quadro rubro e essa decisão sòmente será tomada esta manhã, após a revisão médica geral do plantel. Desde que o zagueiro titular reocupe seu pôsto Rubens que o vinha substituindo será deslocado para a meia direita em lugar de Alarcon. Por outro lado, o ponteiro Ferreira também cederia seu pôsto a Sérgio II desde que fôsse penalizado pelo Tribunal de Justiça da FMF.

OS QUADROS

Os quadros para o encontro desta noite, no Maracanã, deverão formarem assim constituídos: BOTAFOGO — Adalberto; Tomé e Nilton Santos; Edson, Pampolini e Servilio; Garrincha, Edson, Paulinho Rossi e Neivaldo. AMÉRICA — Pompéia; Lucio (ou Rubens) e Edson (ou Lúcio); Amaro, Romeiro e Hélio; Canário, Alarcon (ou Rubens) Leônidas, João Carlos e Ferreira (ou Sérgio II). O prélio principal está com seu início fixado para às 21,15 horas, enquanto a preliminar (juvenis), para às 19,15 horas.

Jornalista . . .

(Conclusão da 3.ª pág.)

deria satisfazer o desejo, que sempre o persegue, de formar uma boa biblioteca.

Resolvendo logo que escreveria uma reportagem e que tentaria o Prêmio Esso, tratou de escolher um bom assunto e, longe de sua cidade natal, inspirou-se na saudade desta e pôs-se a evocá-la, descrevendo-lhe o aspecto geral, os principais edifícios, as avenidas e as praças mais importantes, entrando muitas vezes em pormenores sôbre o material das construções, sua procedência e época das inaugurações.

Também os aspectos históricos da cidade, sua formação, seu desenvolvimento, as lendas que cercam os tempos mais remotos de Manáus, foram objeto de sua atenção.

NA REDAÇÃO

Como uma das exigências do concurso da Esso é que a reportagem tenha sido publicada em algum jornal ou revista do país, Carlos Frederico, depois de a ter escrita, foi à redação do jornal "7 Dias", da capital capixaba, e falando diretamente ao diretor, apresentou-lhe sua reportagem, que poucas semanas depois sairia publicada, precisamente na edição de 11 de novembro.

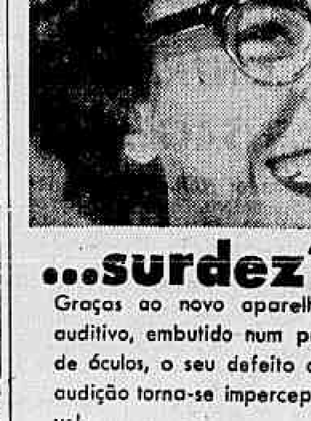
...surdez?
Graças ao novo aparelho auditivo, embutido num par de óculos, o seu defeito de audição torna-se imperceptível.
Visite-nos ou solicite informações remetendo-nos o cupom abaixo.
CENTRO AUDITIVO TELEX S.A.
Atendemos a domicilio
Av. Rio Branco, 138 - 13.º-Tel. 22-6662
Filial: Av. N.S. Copacabana, 540 S/507-Tel. 57-3693
NOME....
ENDEREÇO ....
CIDADE ....
ESTADO ....

CONCLUSÕES DA 12a. PÁGINA

Alunos darão . . .

sem o caminho da glória, quer nos cursos de especialização do DASP, quer na ACM ou em outros setores onde exerce seu sagrado magistério".

PERMANECE POBRE

— Pai de seis filhos, todos ainda de menor idade (o mais velho com 12 anos e o mais novo com meses, apenas) — acrescentaram os estudantes — o professor Nilo Fernandes tem lutado com sérias dificuldades e muitas preocupações, de vez que, apesar de há tantos anos exercendo o magistério, não conseguiu ainda adquirir um lar, por mais modesto, para abrigar a família que estima.

JA' FORAM ALUNOS

A comissão de alunos faz um apêlo aos muitos engenheiros, médicos, advogados, professôres, diplomatas, parlamentares, banqueiros e industriais que receberam ensinamentos do prof. Nilo Fernandes em outros tempos. Um dêsses — disse a comissão — já se comprometeu a doar Cr$ 20.000,00, gesto que por certo será seguido por outros.

FESTA NO PARQUE

Uma das iniciativas para angariar fundos será a realização, pelo GECA, de uma festa, a 29 de dezembro, das 9 às 14 horas, no Parque Nacional dos Estudantes (Atêrro do Calabouço), cedido pela UNE, com artistas de rádio, teatro e televisão, além de várias surprêsas, ao preço de Cr$ 10,00 o ingresso, para a qual desde já estão convidados os grêmios estudantis, alunos, entidades e o povo em geral.

AS INFORMAÇÕES

Para maiores esclarecimentos sôbre a campanha, os interessados deverão procurar o estudante Aluísio Osório, Presidente do Grêmio Estudantil Castro Alves, na sede da Associação Cristã de Moços, na Rua da Lapa, 40, ou pelo telefone 22-9860, das 8 às 10 horas.

Lanche para . . .

queninas lembranças e as festinhas de fim de ano, organizadas pelas professôras das escolas rurais.

SATISFEITA

A professôra Aidil Siqueira Vaz a todo momento se dizia entusiasmada com a iniciativa do DIARIO CARIOCA e do Magazine Mesbla e muito satisfeita com a indicação de seu nome para compor a comissão que premiará os melhores pedidos a Papai Noel.

GRANDE ENTUSIASMO

A reportagem do DC estêve hoje em visita às escolas Benjamim Constant, José Bonifácio, República da Colômbia e Ceci Dodsworth, onde observou o grande entusiasmo das crianças pelo concurso que estamos patrocinando. Em tôdas elas ouvimos das diretoras e demais professôras o mesmo depoimento: desde que foi anunciado o concurso, as crianças não falam noutra coisa.

JA' TEVE UM PREMIADO

A professôra Inésia Pereira de Lima, diretora da escola Ceci Dodsworth, disse ao repórter do DC que no recente concurso instituído para celebrar o Dia da Bandeira um aluno seu obteve o 2.º lugar entre os concorrentes de todo o Distrito Federal.

— Ficaria muito orgulhosa — acrescentou — se outro de nossos meninos viesse a obter classificação no concurso do DIARIO CARIOCA.

S. PAULO VENCE EM ESCOLAS DE COMÉRCIO: 234

Com 234 escolas, 160 das quais no interior, São Paulo é o Estado que reune maior números de escolas de comércio em todo o país, segundo informa o último número do Boletim da Campanha de Aperfeiçoamento do Ensino Comercial.

Há em todo o Brasil 863 unidades em funcionamento, dos quais 279 localizados nos municípios das capitais, sendo S. Paulo o município que possui maior número de escolas (74), seguido do Rio de Janeiro, com 72.

MARANHÃO TEM MENOS

De todos os Estados da Federação, o que conta com menor número de escolas comerciais é o Maranhão, que tem 4, tôdas na capital, sendo aliás o único que não possui nenhuma no interior.

Os territórios do Acre, do Amapá e do Rio Branco possuem uma escola cada um.

BANCO BOAVISTA S. A.
Uma completa organização bancária
OPERAÇÕES DE CÂMBIO EM GERAL
TRAVELLER'S CHECKS
SAQUES SÔBRE O ESTRANGEIRO
NA MATRIZ E AGÊNCIAS

— a viagem mais econômica para
Pôrto Velho

(sem pernoite)
7.006,60
ou 12.611,90
ida e volta!
— é a passagem mais econômica!
Lóide Aéreo
Passagens: R. México, 11 C - Tel. 22-9434
Pass. e Cargas: Av. Nilo Peçanha, 26 B
Tels.: 32-2750 e 42-9967
57-012

VOCE SENDO SÓCIO DA
Sociedade União Internacional Protetora Dos Animais
(SUIPA)
ESTA PROTEGENDO OS ANIMAIS ABANDONADOS
Reconhecida Oficialmente de Utilidade Pública
AVENIDA SUBURBANA, 1779
RUA SÃO JOSÉ, 90 — S/710

SAXOFONE CHORA NA ABORDAGEM

O saxofonista (à esquerda) viveu seu drama íntimo, quando teve que dividir os olhares aflitos entre a partitura e as abordagens feitas à sua namorada Eunice Mendes, que, na foto, espera a vez de cumprimentar o comandante do "Jeanne D'Arc". Embaixo, os jovens guardas-marinhas repetem para suas amadas o juramento que fazem em cada pôrto

DIRIGENTES MARÍTIMOS APROVAM GREVE GERAL

Diario Carioca

O MÁXIMO DE JORNAL NO MÍNIMO DE ESPAÇO

Rio de Janeiro, sábado, 30 de novembro de 1957

Em reunião secreta esperam até dia 19

Reconhecendo a necessidade de intensificar a campanha que empreendem, reivindicando o imediato cumprimento dos acôrdos vigentes (principalmente o pagamento das diferenças salariais atrasadas), os dirigentes dos sindicatos marítimos do Rio, em reunião secreta ontem realizada, resolveram preparar suas classes para a greve geral, que deflagrarão caso seus pedidos não sejam atendidos até o próximo dia 19 de dezembro.

Ontem à noite, depois da reunião secreta, os oficiais de máquinas, mestres de pequena cabotagém, mestres de arrais e operários navais, em assembléias realizadas nas sedes de seus sindicatos, homologaram os compromissos assumidos pelos seus líderes, concordando em promover a paralisação geral da Marinha Mercante, caso as emprêsas autárquicas e particulares continuem se recusando a cumprir os acordos.

CONCORDÂNCIA

Vários dirigentes sindicais marítimos discordavam das ameaças de greve que, inicialmente, foram formuladas pelo sr. Serapião Nascimento, Presidente do Sindicato Nacional dos Oficiais de Náutica. Ontem, porém, durante a reunião, êsses mesmos dirigentes reconheceram a necessidade de deflagração de greve geral para fazer com que os armadores e Govêrno cumpram os compromissos assumido.

Presentes à reunião secreta estiveram os Presidentes dos sindicatos dos oficiais de náutica, radiotelegrafistas, oficiais de máquinas, motoristas navais, carpinteiros navais, eletricistas, enfermeiros, comissários, marinheiros, taifeiros, foguistas e mestres de pequena cabotagem.

Todos concordaram em convocar suas assembléias para pedir a homologação dos compromissos assumidos.

Faltaram à reunião apenas os dirigentes dos sindicatos dos empregados em escritórios, operários navais, mestres de arrais e conferentes de carga e descarga.

ASSEMBLÉIA CONJUNTA

No próximo dia 19, os sindicatos marítimos se reunirão em assembléia conjunta para marcar a data de deflagração da greve, caso até então os armadores e Govêrno continuem sem cumprir os acordos vigentes.

14º RI ABRE INQUÉRITO: DISCO-VOADOR

RECIFE, 29 (Asp.-DC) — Anuncia-se que as autoridades militares determinaram a abertura de inquérito em tôrno do aparecimento do objeto luminoso, em forma de disco, que foi visto, ontem, por dezenas de soldados e oficiais, sôbre o quartel do 14.º Regimento de Infantaria, na Vila Militar Floriano Peixoto, em Socorro, neste Estado.

O cabo Oliveira, em "parte" que apresentou, declara que, cêrca das 21 horas de ontem, encontrando-se de guarda no paiol de munições, observou que forte jato luminoso, semelhante aos projetores usados pelo Exército, era dirigido sôbre o paiol, partindo de um objeto avermelhado, que se movia verticalmente, a grande altura.

OFICIAL CONFIRMA

O tenente Eugênio Pereira Melo, oficial de dia, ao receber a "parte", tratou de investigar o caso, em companhia do sargento adjunto Mendes, vários cabos e soldados, tendo confirmado a veracidade do fato. Afirmou o tenente que o "disco" permaneceu 20 minutos sobrevoando as imediações, desaparecendo depois com incrível velocidade.

EX-ALUNOS DE E. FÍSICA

Todos os ex-alunos, licenciados pela Escola Nacional de Educação Física e Desportos, estão sendo convidados por diversos também ex-alunos para uma Assembléia Geral, extraordinária, no próximo dia 4 de dezembro das 9 às 16 horas, e em segunda convocação trinta minutos após, a ser realizada na Av. Venceslau Brás, 49, quando serão eleitos os componentes dos Conselhos Deliberativo e Fiscal da Associação dos Antigos Alunos da referida Escola.

DIREITOS NA CAPFESP SERÃO REVIGORADOS

— "Aos atuais beneficiários, segurados dependentes das instituições de previdência social, ficam assegurados os direitos que lhes são outorgados pela respectiva legislação, salvo se mais vantajosos os concedidos por esta Lei", eis o que estabelece o art. 180 do substitutivo Batista Ramos ao projeto da Lei Orgânica da Previdência Social.

Dirigentes de classe e de grupos profissionais de contribuintes da CAPFESP estiveram ontem na redação do DC, a fim de apresentar seu regozijo por tal garantia e pelo compromisso do líder petebista de manter a Lei 2.752-56, que permite a aposentadoria dos servidores públicos ferroviários também pelo Tesouro Nacional.

DIREITOS DE 1923

José Soares da Silva Filho e Rômulo Ferreira, diretores da União dos Ferroviários do Brasil, Salvador Mariano de Oliveira, diretor da Associação dos Ferroviários de Sorocabana e Luís Gonzaga Miranda, Presidente da Colônia de Férias dos Empregados da Light, esclareceram datarem de 1923 os direitos adquiridos na Caixa, derrogados em 1937 e restabelecidos em 1948, pela Lei 593, agora quase ameaçados pelo substitutivo Batista Ramos, mas imediatamente revigorados pelo mesmo, graças à vigilância dos interessados e a boa vontade demonstrada pelo autor e outros parlamentares.

HERMANO REQUIÃO FALECEU

Às 12 horas de ontem faleceu o jornalista Hermano Pinheiro Requião, um dos secretários da redação de "O Globo". Hermano Requião nasceu, a 9 de outubro de 1908, em Salvador, Bahia. Transferindo-se para o Rio, trabalhou na Imprensa Nacional, no "Diário de Notícias", na "A Tribuna", "Diário Popular", Rádio Continental, de onde saiu, em 1954 para secretariar "O Globo". O corpo está sendo velado na Capela Real Grandeza, de onde sairá, às 9 horas de hoje, para ser sepultado no Cemitério de São João Batista.

Jeanne D'Arc parte: exaltação à mulata

— Só sei falar (e bem) a linguagem internacional do amor. Com ela, sempre fui perfeitamente compreendida pelos marujos que conheci, de todos os continentes — disse ao DC, ontem, no baile de despedida da oficialidade do navio francês Jeanne D'Arc, a jovem Eunice Mendes que, sôbre ser a única mulata em tôda a festa, era acompanhada a todo canto pelo olhar terno do saxofonista da orquestra de marinheiros.

Com o vestido de côr dos cabelos das outras moças, louras, que circulavam pelo salão e pelo passadiço do «Jeanne D'Arc», Eunice, correspondendo ao olhar do saxofonista (neste momento, êle tocou mais lânguido) disse ao repórter muitas coisas: que gostava muito dos franceses, que os americanos são mais «calient» e que estava sendo muito requestada.

AQUÊLE ALI É CIUMENTO

— Aquêle ali — e Eunice apontou o emocionado saxofonista, gosta de mim, e, eu dêle. Apenas, é muito ciumento. Fica triste quando danço com algum de seus companheiros. — Quando é oficial — frisou — o ciume vira ódio.

A moça do vestido louro prosseguiu dizendo que, agora, estava desempregada: — Sou uma artista e meu último emprêgo foi numa "boite" de Copacabana.

ELE ASSISTIU TUDO

Durante a festa, Eunice dançou muito. Tanto que o seu músico admirador baixou, por fim, os olhos, e fitou a partitura o resto do tempo. Não podia deixar o pôsto.

As outras moças da festa, quase tôdas louras, foram também despedir-se dos guardas-marinhas franceses, que aproveitaram a oportunidade para reiterar promessas de amor ardente nos corredores do navio.

Maracanã mais caro: ingressos liberados

Os preços dos ingressos em tôdas as localidades do Maracanã, entre seleções interestaduais e internacionais, diputando partidas oficiais de futebol, foram liberados por um projeto de lei ontem aprovado na Câmara Municipal, ao mesmo tempo em que foram majorados os das gerais e mantido o ingresso da arquibancada no nível atual de Cr$ 34.

O projeto resultou de Mensagem do Prefeito, completamente modificada pelo substitutivo que recebeu na Comissão de Finanças, de autoria do vereador Alexandrino Mendes Soares (ligado aos clubes). O substitutivo permite, ainda, que os jogos sejam transmitidos pela Televisão mediante contrato entre as partes interessadas.

OS NOVOS PREÇOS

Pelo projeto, os novos preços para jogos de times locais, são os seguintes: geral, Cr$ 15; militares e crianças, Cr$ 8; arquibancadas, Cr$ 34; militares e crianças, Cr$ 15; camarotes e cadeiras, liberados.

No caso dos jogos entre selecionados interestaduais e internacionais em partidas de campeonato, as partes interessadas entrarão em entendimento com a ADEM, fixando uma nova tabela especial. Dispõe, ainda, o projeto que, nos jogos interestaduais de qualquer categoria, os preços sofrerão aumento de Cr$ 5, e nos internacionais, de Cr$ 10.

O projeto determina, ainda, que parte da renda da ADEM será destinada à formação de um fundo para construção de mais cinco pequenos estádios, sendo dois na zona da Leopoldina, um na Linha Auxiliar e outro no ramal do Rio D'Ouro.

JANTAR DE INDUSTRIAIS

O Centro Industrial do Distrito Federal promoverá, na próxima quarta-feira, às 20 horas, nos salões do Automóvel Clube do Brasil, um jantar de confraternização entre os industriais cariocas.

Tifo vai cair com a vacinação intensiva

A notícia de que cêrca de 35 mil vacinas contra o tifo já foram ministradas à população carioca e que continua intensiva a vacinação apesar do surto epidêmico já se encontrar em fase estacionária, com tendência a regredir dentro de alguns dias, foi dada, ontem, ao DC, pelo Diretor do Departamento de Higiene da Secretaria Geral de Saúde e Assistência, sr. Carlos Marques Dias.

Acrescentou o sr. Carlos Marques Dias, que o surto epidêmico é de caráter estritamente local, isto é, está restrito à zona atacada — os bairros de Méier, Madureira e Penha — sem qualquer possibilidade de estender-se aos outros bairros da cidade, embora seja bom, como está acontecendo, que tôda a população, temerosa do contágio, tome a vacina.

PROFILAXIA A CURTO PRAZO

— O atual surto — declarou o Diretor do Departamento de Higiene — "não" mais que a repetição de outros ocorridos nos últimos anos e tem as mesmas razões: valas contaminadas, tubos de esgôto partidos, mistura da água poluída com a água potável do abastecimento. E' que, quando a doença aparece, a população se vacina e fica, durante um certo tempo, imunizada. Contudo, ao passar o tempo, a vacina perde o valor e novos surtos se registram. E', como já tive ocasião de dizer, uma profilaxia a curto prazo.

DESTRUIR VALAS

— Para dar um ponto final a esta situação — continuou — estamos trabalhando entrosados com a Secretaria de Viação e Obras Públicas, no sentido de acabar com as valas, mudar a canalização deficiente, acabar com os focos provocadores da doença. Há um decreto, assinado pelo Prefeito, que só entraria em vigor em janeiro de 1958 e que manda serem destruídas as valas das hortas em que, depois de exame, se constatasse a presença do bacilo do tifo. Agora, porém, com o aparecimento do surto epidêmico, tivemos autorização para não esperar o prazo legal, mas realizar, imediatamente o que manda o decreto.

FRUTA SÓ DÁ INDIGESTÃO

O repórter perguntou ao sr. Carlos Marques Dias se as frutas deterioradas que são usadas em muitas casas especializadas na venda de saladas de frutas e "vitaminas" seriam, também, responsáveis pela incidência do tifo.

— De maneira alguma — disse — as frutas são protegidas pelas cascas e, muito dificilmente poderiam transmitir a doença. Frutas estragadas podem causar, no máximo intoxicação e desarranjos intestinais. Os legumes, que são ingeridos crus sim, podem transmitir o tifo. Especiaimente o agrião e a alface, o primeiro mais que o segundo pois muitas vêzes, as valas onde são plantados são inteiramente contaminadas.

FRUTA NÃO DÁ TIFO

— As frutas, devido à proteção das cascas, não são portadoras do bacilo do tifo — disse ao D.C., o Diretor do Departamento de Higiene da PDF

É proibido businar no Centro: projeto

O uso das businas dos automóveis foi proibido durante tôdas as horas, no centro urbano da cidade — declarado Zona de Silêncio num projeto de lei aprovado ontem, por unanimidade, na sessão matutina da Câmara Municipal.

O projeto proíbe, ainda, a utilização de veículos conduzidos por animais de pequeno porte (carneiros, bodes, cabritos, cachorros, etc.) e manda que a Prefeitura receba parte das multas aplicadas aos infratores da lei.

SEIS MESES DE CAMPANHA

A lei resultante do projeto entrará em vigor seis meses após receber a sanção do Prefeito. Durante êsse tempo, será feita uma campanha de esclarecimento de seus dispositivos, tanto junto aos pedestres quanto aos motoristas.

O sr. Edgar de Carvalho esforçou-se para incluir no projeto, emenda de sua autoria, aplicando multas aos pedestres infratores dos regulamentos e leis do trânsito. A emenda foi, no entanto, rejeitada pelo plenário.

Coluna do Servidor

De São João Nepomuceno recebemos 4 consultas de servidores sôbre o Plano de Classificação. Hoje divulgaremos as perguntas e respectivas respostas:

JOMADER CHALUB, Agente 20, com oito anos de serviço, há quatro anos exercendo a função de Tesoureiro.

Como Agente será enquadrado em Agente Postal 9-A. Poderá ser readaptado como Tesoureiro-Auxiliar, níveis 9, 10, 11, 12 e 13, de acôrdo com a categoria das Tesourarias (5.ª, 4.ª, 3.ª, 2.ª e 1.ª categorias).

ORAIDA MUNIZ, Manipulante do Tráfego, ref. 13, com seis anos de serviço.

Ser· enquadrada como Operador Postal nível 9 ou 11.

JOSÉ MARIA ANTUNES, Carteiro, ref. 12, com seis anos de serviço.

Já tivemos oportunidade de responder que os Carteiros ficarão nos níveis 11, 12 e 13.

ONEIDA SOARES LEITE, Agente 20, com sete anos de serviço.

Ficará como Agente Postal, nível 9 (Cr$ 9.250,00).

RAIMUNDO GERALDO DE OLIVEIRA, Condutor de Malas ref. 14, do DCT de Francisco Sá, com 8 anos de serviço e há muito acumulando as responsabilidades de Agente Postal-Telegráfico e de Tesoureiro, percebendo o salário mínimo, de acôrdo com a Lei 2.745.

Ficará como Condutor de Malas, nível 8 (Cr$ 8.500,00), mas poderá ser readaptado como Operador Postal nível 9 ou 11) ou como Tesoureiro Auxiliar, níveis 9, 10, 11, 12 e 13, conforme a categoria da Tesouraria.

GILKA PESSANHA NEGRIS, Agente "A" do DCT de São Mateus, Espírito Santo, com 10 anos de serviço, exercendo a função de Tesoureira.

Será classificada como Agente Postal, nível 9, podendo ainda ser readaptada como Auxiliar de Tesoureiro entre os níveis 9 e 13, de acôrdo com a categoria da Tesouraria.

MURILO G. PINTO, Agente Auxiliar 7 do DCT de Piedade de Ponte Nova, Minas Gerais, admitido em outubro de 1952 e desde essa época único servidor da Agência, desempenhando, assim, todo o serviço da mesma.

O Agente Auxiliar será enquadrado como Operador Postal nível 9 ou 11 com acesso a Postalista.

PETRINA NORONHA MACHADO, Manipulante de Tráfego, ref. 11 (extranumerário mensalista), admitida em 15-12-52 funcionando em Carangola, Minas.

Será classificada como Operador Postal, nível 9 (Cr$ .... 9.250,00) ou 11 (Cr$ 10.750,00).

NOTA — Tôda correspondência deverá ser endereçada para Antônio Frejat — Coluna do Servidor — DIARIO CARIOCA (Av. Rio Branco, 25 — D.F.).

AÇÃO POPULAR CONTRA A MENSAGEM 53

O vereador Hélio Valcacer declarou, ontem, que vai apresentar, na Justiça, uma ação popular destinada a anular tôdas as leis oriundas de projetos ùltimamente votados na Câmara Municipal, inclusive o referente à Mensagem 53, e acrescentou que essa iniciativa conta com o apoio dos seus demais colegas da Oposição.

Não se realizou o comício anunciado pelos estudantes, em frente às escadarias da Câmara, contra a Mensagem 53, tendo comparecido apenas o sr. Modesto Justino de Oliveira, presidente da UNE, em companhia de alguns universitários, que foram pedir aos vereadores que não votem o Orçamento para 1958, a fim de que seja prorrogado o que está em vigor.

SERA' APROVADO

O apêlo dos estudantes, porém, não teve repercussão entre os vereadores, devendo ser aprovado hoje o Orçamento, na base da Mensagem 53.

Inaugurado no IPASE o "Museu Santa Rosa"

LANÇADO UM PRÊMIO DE PINTURA DE CR$ 50 MIL — ENTREGUES OS PRÊMIOS LITERÁRIOS DE 1957 — PALAVRAS DO SR. PAIVA MUNIZ, NA SOLENIDADE A QUE COMPARECERAM FUNCIONÁRIOS, ESCRITORES, PINTORES, ESCULTORES E AMIGOS DO GRANDE PINTOR BRASILEIRO.

Realizou-se ontem no Gabinete do Presidente do IPASE, com a presença de escritores, pintores, funcionários públicos e amigos de Santa Rosa, a inauguração do "Museu Santa Rosa", em comemoração ao primeiro aniversário da morte do grande pintor brasileiro ocorrida o ano passado.

A CERIMÔNIA

O sr. Paiva Muniz, Presidente do IPASE, assinou ato ontem, transformando o atelier de Santa Rosa constituído de duas salas de propriedade do IPASE, no Museu que agora tem o seu nome. Na ocasião fêz pequeno discurso, dizendo da razão por que o IPASE homenageava Santa Rosa, a quem o país tantas iniciativas deve no setor artístico.

Agradeceu ainda o sr. Paiva Muniz à família de Santa Rosa, que cedeu ao IPASE os três mil volumes, bem como os quadros e desenhos de Santa Rosa, que constituirão o acêrvo do Museu. "O Govêrno brasileiro tributou ao grande pintor falecido — frisou — inúmeras homenagens quando sua morte em Nova Deli. Não fazemos mais do que sentir a feliz iniciativa do Govêrno, cultuando a memória de quem tanto significou em vida e muito representa mesmo depois de morto para as artes plásticas brasileiras contemporâneas".

Fazendo um histórico dos fatos que culminaram com as solenidades, falou o escritor Saldanha Coelho, que passou a palavra ao pintor e escritor Luiz Jardim. Em seu improviso, o autor de "Maria Perigosa" lembrou Santa Rosa, enaltecendo-lhe as qualidades de homem e artista, ao mesmo tempo que se congratulou com a Administração do IPASE pela iniciativa. A seguir falou o sr. Paiva Muniz, ressaltando a importância da homenagem e dizendo à família de Santa Rosa, alí presente, da satisfação com que o IPASE cultua a memória do grande pintor brasileiro, cujo primeiro aniversário de morte se comemorou ontem.

Entre os presentes anotamos, entre outros, Portinari, Mário Barata, Murilo Miranda, Adonias Filho Simeão Leal, Fernando Tude de Souza, João Condé, Elísio Condé Yllen Kerr, Alfredo de Belmont Pessôa, Orval, Milton Pedrosa, Barbosa Melo Willy Lewin, Celso Cunha, Cláudio Tavares Barbosa, Roberto Assunção, José Maria Monteiro, Jaime Adour da Câmara, Yone de Sá Mota, Geraldo de Freitas, Fernando P., Dulce Oliveira, Vicente Sales, Geir Campos, Thiers Martins Moreira, Flávio de Aquino, Heli Menegale, Mauritônio Meira, além de representantes das revistas literárias "Jornal de Letras", "Leitura" e "Para Todos".

PRÊMIO DE CR$ 50 MIL

Na ocasião, o sr. Paiva Muniz assinou outro ato, criando o "Prêmio Santa Rosa" para pintura, de Cr$ 50 mil, a ser concedido em 1958 a um funcionário público pintor. A regulamentação do prêmio será divulgada oportunamente pelo Serviço de Publicidade do IPASE.

PRÊMIOS LITERÁRIOS

O Presidente do IPASE aproveitou também a oportunidade para fazer entrega dos prêmios literários de conto e poesia de 1957, a quem fizeram jus funcionários públicos residentes em diversos estados brasileiros. Com o prêmio de conto ("João Alphonsus"), foram laureados os funcionários Oscar Silva (1.º prêmio, de Cr$ 15 mil), Fernando Jorge Uchoa, Beatriz de Mendonça Martins Agnelo Corrêa Viana, José Ferreira da Silva Júnior Diva de Lemos Picanço Barbosa e Paulo Caldeira Brant (Menções Honrosas). Com o prêmio de poesia ("Cruz e Souza"), foram laureados Pierre Santos e Edinéia Margarida Maria Rosa (1.º prêmio de Cr$ 15 mil), Vicente Sales, Yone de Sá Mota, Alice Nery Domingos e Edmundo Lins (Menções Honrosas).

COLABORAÇÃO DE "LEITURA"

Colaborando com o IPASE na divulgação e estímulo dos trabalhos premiados, a revista "Leitura", dirigida por Barbosa Melo, publicará em suas páginas os trabalhos dos autores laureados.

COMISSÃO JULGADORA

Foram os seguintes os escritores que julgaram os concursos literários de 1957: Antônio Callado, Brito Broca e Saldanha Coelho (Prêmio "João Alphonsus") Valdemar Cavalcanti, Antônio Olinto e Reinaldo Jardim ("Prêmio Cruz e Souza").

CHEGA 'DUQUE DE CAXIAS': MAIS 1 CRUZEIRO

As 10 horas de ontem, atracou, no cais norte da Ilha das Cobras, o navio-escola "Duque de Caxias", que acaba de realizar cruzeiro de instrução com os guardas-marinhas que concluíram o curso em 1956, durante cinco meses e vinte dias, sob o comando do capitão-de-mar-e-guerra Francisco Duque Guimarães.

A bordo do "Duque de Caxias" viajaram, além de 45 oficiais, inclusive os instrutores, 134 suboficiais e sargentos, 393 marinheiros, 187 guardas-marinhas e, como convidados da nossa Armada, quatro oficiais da Marinha da Argentina, Paraguai, Uruguai e Peru.

PORTOS VISITADOS

Durante a sua viagem de adestramento naval e representação, em que navegou cêrca de 18 mil milhas, o navio-escola "Duque de Caxias" tocou nos seguintes portos estrangeiros: Las Palmas, Lisboa, Portsmouth, Estocolmo, Hamburgo, Antuérpia, Havre, Túnis, Pireu, Taranto, Nápoles, Toulon, Barcelona, Casablanca, Madeira e Dakar.

Na oportunidade da sua atracação, subiram a bordo do navio-escola o comandante Pedro Moreira, oficial de Relações Públicas do gabinete do Ministro da Marinha, e outras autoridades navais, além de representantes da imprensa.

CENTENÁRIOS NA ACADEMIA

Os centenários de nascimento de Filinto de Almeida, Rocha Pombo e Aluízio Azevedo, nos dias 5, 12 e 19, respectivamente, de dezembro próximo, serão comemorados na sede da Academia Brasileira de Letras, quando discorrerão sôbre a homenagem os acadêmicos Aníbal Freire, Elmano Cardim e R. Magalhães Júnior.

VÃO JULGAR PEDIDOS DE NATAL

Estas são as professôras Cosette de Albuquerque, Cléia Ulha, Maria José de Almeida Vaz, Aidil Siqueira Lemos e Léda Reis Furtado, que aparecem no lado dos srs. Ilmo Alcir Buss, chefe do setor de relações públicas da Mesbla, e de Vitor Zappi, representante do DIARIO CARIOCA, pouco depois do lanche que lhes foi oferecido pelos patrocinadores do concurso "Carta a Papai Noel"

Lanche para acertar os detalhes: "Carta"

Para assentar providências relativas ao concurso «Carta a Papai Noel», o DIARIO CARIOCA e o Magazine Mesbla, promotores do certame, ofereceram ontem no restaurante da Mesbla um lanche às professôras Cosette de Albuquerque, Cléia Ulha, Maria José de Almeida Vaz, Aidil Siqueira Lemos e Léda Reis Furtado, tôdas do Departamento de Educação Primária, da PDF.

Nessa ocasião foi lembrada a necessidade de se antecipar de alguns meses o início do planejamento do próximo concurso «Carta a Papai Noel», de modo a que dêle possam participar tôdas as crianças do Distrito Federal, inclusive as dos mais longínquos subúrbios.

O ÚNICO PAPAI NOEL

— A necessidade de atender a tôdas as crianças cariocas, disse a professôra Maria José de Almeida Vaz, sem esquecer principalmente das que habitam o chamado sertão carioca, se faz evidente quando se pensa que para essas crianças o único Papai Noel que existe são as pe-

(Conclui na pág. 11)

Alunos darão um lar a mestre sexagenário

Uma campanha para a obtenção de um lar ao professor Nilo Fernandes — sessenta anos, trinta de magistério e com seis filhos menores — está sendo promovida por alunos e ex-alunos da A.C.M., «como prêmio à dedicação, zêlo e assistência moral e espiritual demonstrados pelo mestre».

Dividindo o movimento em campanha interna (encetada pelos atuais alunos, com término marcado para o próximo dia 13 de dezembro) e externa (com atividades a serem desenvolvidas ainda por alguns meses pelos antigos alunos), pretendem os seus idealizadores levantar um fundo de Cr$ 800.000,00 para a aquisição do lar.

PROFESSOR MATEMÁTICO

A comissão de alunos, promotora da campanha interna, composta de dirigentes do Grêmio Estudantil Castro Alves (GECA) do Colégio da ACM e associados, ao transmitir o apêlo através do DC, esclareceu ser o professor Nilo Fernandes um experiente professor que há trinta anos empresta seus conhecimentos matemáticos à Associação Cristã de Moços, "possuindo, com seus sessenta anos de idade, uma didática impressionante, tendo contribuído para que muitos galgas-

(Conclui na pág. 11)

O escritor Luís Jardim, quando agradecia a homenagem em nome da família de Santa Rosa. Vêem-se ainda Portinari, Simeão Leal, Alvaro Fernandes, José Firmo de Oliveira, Paiva Muniz e Salvador Ferreira França Jr., ao lado da sra. Maria Lexina, mãe do grande pintor brasileiro